



2014 VOL.3

# みやざき通信

## 目次

- ◆こちら県国保・援護課です・・・・・・・・・・・・・・・・ P 2
- ◆平成26年度宮崎県市町村保健活動業務研究会・・ P 4
- ◆平成26年度第1回、第2回広報委員会・・・・・・・・ P 5
- ◆国保連合会通常総会・・・・・・・・・・・・・・・・ P 6
- ◆平成25年度各会計決算報告・・・・・・・・・・・・ P 7
- ◆こくほデータ・・・・・・・・・・・・・・・・ P 10
- ◆介護保険だより・・・・・・・・・・・・・・・・ P 12
- ◆オレンジタイム放映予定・・・・・・・・・・・・ P 13
- ◆連合会行事予定・・・・・・・・・・・・ P 14

発行元 : 宮崎県国民健康保険団体連合会  
住所 : 〒880-8581 宮崎市下原町 231-1  
電話番号 : 0985-25-5208

# こちら 県国保・援護課です

## 特定健診・保健指導県費負担金の基準額を引き上げます

平成26年4月1日からの消費税率引き上げ（5%→8%）により、厚生労働省が特定健診・保健指導を実施する医療保険者への国庫補助・負担金の基準単価を引き上げました。消費税率引き上げが特定健診・保健指導の費用に転嫁され、上昇が見込まれることに配慮したものです。

新基準単価は平成26年4月1日から適用され、県内各医療保険者におかれましては、今年度の国庫補助・負担金は新基準に則り申請していただいたところです。基準単価が見直されるのは実際の費用額との乖離を是正した平成22年度以来4年ぶりです。今回の基準単価改定に伴い、「国民健康保険特定健康診査・保健指導県費負担金交付要綱（平成20年12月15日国保・援護課）」の別表に定める基準単価を引き上げますので（平成26年10～11月頃改定予定）、国保保険者は新基準での申請となります。基準単価の新旧対照は次のとおりです。※国保組合への県費負担金はありません。

### <特定健康診査>

【旧】

実施方法別に次表の基準単価に受診人員を乗じた額

【新】

実施方法別に次表の基準単価に受診人員を乗じた額

実施方法		基準単価
<集団健診>		
特定健康診査のみ実施	基本的な健診項目のみ実施	円 4,080 (5,240)
	基本的な健診項目と詳細な健診項目の実施	4,940 (6,350)
生活機能評価と同時実施	基本的な健診項目のみ実施	3,090 (3,980)
	基本的な健診項目と詳細な健診項目の実施	2,970 (3,810)
<個別健診>		
特定健康診査のみ実施	基本的な健診項目のみ実施	円 5,340 (6,860)
	基本的な健診項目と詳細な健診項目の実施	6,420 (8,260)
生活機能評価と同時実施	基本的な健診項目のみ実施	3,350 (4,310)
	基本的な健診項目と詳細な健診項目の実施	2,180 (2,810)

実施方法		基準単価
<集団健診>		
特定健康診査のみ実施	基本的な健診項目のみ実施	円 <u>4,190</u> ( <u>5,390</u> )
	基本的な健診項目と詳細な健診項目の実施	<u>5,080</u> ( <u>6,530</u> )
生活機能評価と同時実施	基本的な健診項目のみ実施	<u>3,180</u> ( <u>4,090</u> )
	基本的な健診項目と詳細な健診項目の実施	<u>3,050</u> ( <u>3,920</u> )
<個別健診>		
特定健康診査のみ実施	基本的な健診項目のみ実施	円 <u>5,490</u> ( <u>7,060</u> )
	基本的な健診項目と詳細な健診項目の実施	<u>6,600</u> ( <u>8,500</u> )
生活機能評価と同時実施	基本的な健診項目のみ実施	<u>3,450</u> ( <u>4,440</u> )
	基本的な健診項目と詳細な健診項目の実施	<u>2,250</u> ( <u>2,890</u> )

**< 特定保健指導 >**

**【旧】**

- (1) 当該年度内に初回面接から実績  
(6ヶ月以上経過後) 評価まで全て実施する場合  
次に定める実施方法別に、基準単価を  
利用者人員に乗じた額
- ア 動機付け支援 (実施基準第7条  
第1項に規定する支援)  
5,950円(7,650円)
  - イ 積極的支援(実施基準第8条  
第1項に規定する支援)  
17,150円 (22,050円)

**【新】**

- (1) 当該年度内に初回面接から実績  
(6ヶ月以上経過後) 評価まで全て実施する場合  
次に定める実施方法別に、基準単価を  
利用者人員に乗じた額
- ア 動機付け支援 (実施基準第7条  
第1項に規定する支援)  
**6,120円(7,870円)**
  - イ 積極的支援(実施基準第8条  
第1項に規定する支援)  
**17,640円 (22,680円)**

**【旧】**

- (2) (1) 以外の場合 (特定保健指導  
の実施期間中、特定保健指導対象者  
が参加しなくなった者や被保険者資  
格を喪失した者も含む。)

**【新】**

- (2) (1) 以外の場合 (特定保健指導  
の実施期間中、特定保健指導対象者  
が参加しなくなった者や被保険者資  
格を喪失した者も含む。)

実施方法別に定める次の表の支援  
段階区分ごとの利用者延べ人員に基  
準単価を乗じた額の合計額。

実施方法別に定める次の表の支援  
段階区分ごとの利用者延べ人員に基  
準単価を乗じた額の合計額。

- ア 動機付け支援 (実施基準第7条  
第1項に規定する支援)

- ア 動機付け支援 (実施基準第7条  
第1項に規定する支援)

支援段階区分	基準単価
初回面接の終了まで (初回面接)	円 4,760 (6,120)
初回面接終了後から実績 評価の終了まで (実績評価)	1,190 (1,530)

支援段階区分	基準単価
初回面接の終了まで (初回面接)	円 <b>4,900</b> <b>(6,300)</b>
初回面接終了後から実 績評価の終了まで (実績評価)	<b>1,220</b> <b>(1,570)</b>

- イ 積極的支援 (実施基準第8条第  
1項に規定する支援)

- イ 積極的支援 (実施基準第8条第  
1項に規定する支援)

支援段階区分	基準単価
初回面接の終了まで (初回面接)	円 6,860 (8,820)
継続的支援の開始から実 績評価の終了まで (実績 評価)	10,290 (13,230)

支援段階区分	基準単価
初回面接の終了まで (初回面接)	円 <b>7,060</b> <b>(9,070)</b>
継続的支援の開始から 実績評価の終了ま で (実績評価)	<b>10,580</b> <b>(13,610)</b>

( ) 内の金額は市町村民税非課税世帯に属する者である場合の基準単価

# 平成26年度 宮崎県市町村保健活動業務研究会

平成26年8月1日（金）に、市町村国保・保健衛生課長、担当者ならびに保健師栄養士を対象に、会員の資の向上を図ることを目的に毎年開催されているもので、今回は『CKD予防』をテーマとして、先駆的にCKD重症化予防等に取り組まれている北海道上川町の取り組みや県内の市町の事例発表等を実施しました。この研究会は、住民の生活習慣病予防、重症化防止に寄与することを目的に開催され、平成26年度は県内87名の参加がありました。その他、展示物の表彰では、20市町村の力作が終結した中、優秀賞は日南市と日之影町、最優秀賞は新富町に輝きました。

## 講演



講師  
北海道上川町 副主幹  
保健師 松川 洋子氏

『特定健診からのCKD進展予防の保健指導』と題して、本県の特徴（全国から比べた砂糖、塩等の摂取量が多い）を踏まえながら講話をいただきました。

全国からみた透析患者の割合を見て「新規導入を減らすことが最も大事で、そのためには特定健診・保健指導の実施率等をあげること」また「その特定健診データから生活習慣病予備群や治療中の対象者を明確にして、重症化予防の介入をしていくこと」、「わが町の医療・健診データを分析した後、課題や優先順位を明確にして、結果をださないといけないこと」。そのためには「住民さんに『自分の体をどう理解してもらうか』専門職の力量が必要になってきます」と事例を通じてわかりやすく説明をいただきました。

## ◆ 『宮崎市CKD連携システムについて』

宮崎市 井本 智加氏

## ◆ 『特定健診からの糖尿病連携システムの構築』

日南市 丸尾 英里氏

## ◆ 『高千穂町における「高血糖改善」に向けた取り組み』

高千穂町 興梠 里香氏

3市町より『医療との連携』、『重症化予防の取り組み』について、取り組むきっかけやその取り組みを具体的にわかりやすく発表いただきました。

## 事例発表



左から 井本氏、丸尾氏、興梠氏

# 平成26年度 第1回、第2回広報委員会

平成26年6月9日、8月25日に国保連合会にて第1回及び第2回の広報委員会が開催されました。国保連合会では、今年度から来年度にかけて広報事業の全面見直しを考えており、各種広報事業について協議を行いました。

また、広報事業の見直しに向けた取り組みとして、市町村の現状を踏まえた上でより効果的な広報事業を実施することを目的として業務部会を設置することとなりました。

今年度の広報事業について決定したことをお知らせします。

## ◆平成27年1月から3月の「オレンジタイム」が変わります！

現在

放映時間帯：ゴールデンタイム  
放映形態：2分間  
放映回数：毎週月曜日と火曜日の週2回

平成27年1月から3月

: 放送枠を固定せず、様々な時間帯で放映します。  
: 60秒間と30秒間（60秒間のダイジェスト版）  
: 3ヶ月間ほぼ毎日放映予定です。

## ◆今年度はポスター・統計パネルの作成を見送ります！

例年、特定健診受診勧奨ポスターと納税促進啓発ポスター及び統計パネルを作成し各市町村へ配布していましたが、今年度は作成を見送ることとなりました。

右に示すのは、平成25年度に作成配布したポスターです。今年度もこちらをご利用ください。



## ◆「オレンジくん」の商標登録を更新します！

「オレンジくん」は、これまでオレンジタイム、ポスター、新聞広告等に活用してきましたが、今年度商標登録の期限を迎えます。国保連合会では、「オレンジくん」を国保のイメージキャラクターとして浸透させ、被保険者に国保制度の理解と認識を深めてもらうために、今後さらに活用の機会を増やし、保険者にも広く活用していただくために、商標登録の更新を行います。イラストデータの提供を行っておりますので「オレンジくん」を是非ともよろしくお願ひします。



# 国保連合会通常総会

平成 25 年度事業実施報告及び各会計決算等可決される



議長を務める  
戸敷正理事長（宮崎市長）



挨拶をする  
宮崎県福祉保健部次長 高原みゆき氏

平成 25 年度各会計歳入・歳出決算、平成 26 年度補正予算等を審議する通常総会が去る 7 月 31 日宮崎県国民健康保険団体連合会大会議室において開催された。

専決報告事項 2 件、平成 25 年度事業実施報告並びに歳入歳出決算、平成 26 年度歳入歳出補正予算議案等 4 件、その他報告事項 1 件について提案し、審議の結果、いずれも原案どおり可決された。



平成 25 年度事業実施報告等に耳を傾ける出席者

# 平成 25 年度各会計決算報告

## ◆理事会・総会にて承認された決算報告を公示いたします

平成 25 年度 一般会計歳入歳出決算書

(単位：円)

歳 入			歳 出		
款	予算現額	収入済額	款	予算現額	支出済額
1. 負担金	66,592,000	66,594,202	1. 会議費	495,000	481,751
2. 手数料	67,525,000	67,525,792	2. 総務費	100,382,000	100,189,403
3. 国庫支出金	27,438,000	27,437,000	3. 会館管理費	41,431,000	41,405,315
4. 中央会支出金	1,000	0	4. 事業費	98,321,000	97,903,884
5. 財産収入	2,000	0	5. 積立金	18,035,000	18,032,000
6. 繰入金	149,977,000	149,966,129	6. 借入金償還金	2,000	0
7. 繰越金	11,195,000	11,195,221	7. 諸支出金	2,796,000	2,780,010
8. 損害賠償受入金	335,351,000	335,328,843	8. 損害賠償支出金	335,351,000	335,328,843
9. 特定健診等費用受入金	626,235,000	626,234,626	9. 特定健診等費用支出金	626,235,000	626,234,626
10. 諸収入	13,259,000	13,249,761	10. 予備費	74,527,000	0
歳入合計	1,297,575,000	1,297,531,574	歳出合計	1,297,575,000	1,222,355,832

歳入合計 1,297,531,574 円 - 歳出合計 1,222,355,832 円 = 歳入歳出差引残高 75,175,742 円  
翌年度繰越金 75,175,742 円

平成 25 年度 診療報酬審査支払特別会計（業務勘定）歳入歳出決算書

(単位：円)

歳 入			歳 出		
款	予算現額	収入済額	款	予算現額	支出済額
1. 手数料	588,165,000	588,111,540	1. 総務費	390,969,000	390,777,004
2. 負担金	47,450,000	47,450,136	2. レセプト点検共同事業費	26,330,000	16,626,282
3. 分担金	25,838,000	25,837,318	3. 審査委員会費	50,782,000	50,764,962
4. 国庫支出金	13,362,000	13,361,000	4. レセ処理システム開発特別分担金	1,821,000	1,814,277
5. 県支出金	1,000	0	5. 積立金	3,000	0
6. 繰入金	61,412,000	61,409,556	6. レセ処理システム費	23,721,000	23,690,669
7. 繰越金	10,228,000	10,228,503	7. 借入金償還金	1,000	0
8. 諸収入	10,010,000	10,007,474	8. 諸支出金	4,661,000	4,655,041
歳入合計	756,466,000	756,405,527	9. 予備費	258,178,000	0
			歳出合計	756,466,000	488,328,235

歳入合計 756,405,527 円 - 歳出合計 488,328,235 円 = 歳入歳出差引残高 268,077,292 円  
翌年度繰越金 268,077,292 円

平成 25 年度 診療報酬審査支払特別会計（国民健康保険診療報酬支払勘定）歳入歳出決算書

(単位：円)

歳 入			歳 出		
款	予算現額	収入済額	款	予算現額	支出済額
1. 国民健康保険診療報酬受入金	100,273,233,000	95,681,152,045	1. 国民健康保険診療報酬支出金	100,273,233,000	95,681,152,045
2. 貸付金利息	1,000	0	2. 借入金償還金	1,000	0
3. 繰越金	9,000	9,617	3. 諸支出金	1,000	0
4. 諸収入	2,000	0	4. 予備費	10,000	0
歳入合計	100,273,245,000	95,681,161,662	歳出合計	100,273,245,000	95,681,152,045

歳入合計 95,681,161,662 円 - 歳出合計 95,681,152,045 円 = 歳入歳出差引残高 9,617 円  
翌年度繰越金 9,617 円

平成 25 年度 診療報酬審査支払特別会計（公費負担医療に関する診療報酬支払勘定）歳入歳出決算書

(単位：円)

歳 入			歳 出		
款	予算現額	収入済額	款	予算現額	支出済額
1. 公費負担医療受入金	3,706,264,000	3,167,318,336	1. 公費負担医療支出金	3,706,264,000	3,167,318,327
2. 出産育児一時金等受入金	3,257,730,000	2,717,132,676	2. 諸支出金	1,000	0
3. 繰越金	8,000	8,704	3. 出産育児一時金等支出金	3,257,730,000	2,717,132,676
4. 諸収入	2,000	0	4. 予備費	9,000	0
歳入合計	6,964,004,000	5,884,459,716	歳出合計	6,964,004,000	5,884,451,003

歳入合計 5,884,459,716 円 - 歳出合計 5,884,451,003 円 = 歳入歳出差引残高 8,713 円  
翌年度繰越金 8,713 円

平成 25 年度 保険財政共同安定化事業・高額医療費共同事業特別会計歳入歳出決算書

(単位：円)

歳 入			歳 出		
款	予算現額	収入済額	款	予算現額	支出済額
1. 共同事業事務費拠出金	2,000	0	1. 総務費	5,029,000	5,011,718
2. 共同事業拠出金	18,850,042,000	18,850,037,505	2. 交付金支出金	18,850,042,000	18,850,037,509
3. 国庫支出金	21,953,000	21,953,000	3. 超高額医療費共同事業事務費拠出金	113,000	112,813
4. 県支出金	1,000	0	4. 超高額医療費共同事業医療費拠出金	51,443,000	51,441,002
5. 超高額医療費共同事業交付金	39,379,000	39,373,374	5. 借入金償還金	2,000	0
6. 繰入金	2,000	0	6. 予備費	7,078,000	0
7. 繰越金	2,303,000	2,302,792			
8. 諸収入	25,000	20,434			
歳入合計	18,913,707,000	18,913,687,105	歳出合計	18,913,707,000	18,906,603,042

歳入合計 18,913,687,105 円 - 歳出合計 18,906,603,042 円 = 歳入歳出差引残高 7,084,063 円  
翌年度繰越金 7,084,063 円

平成25年度 広報共同事業特別会計歳入歳出決算書

(単位：円)

歳入		
款	予算現額	収入済額
1. 共同事業負担金	32,139,000	32,139,000
2. 国庫支出金	1,000	0
3. 県支出金	1,000	0
4. 繰入金	397,000	390,000
5. 繰越金	1,010,000	1,010,298
6. 諸収入	2,000	0
歳入合計	33,550,000	33,539,298

歳出		
款	予算現額	支出済額
1. 総務費	33,447,000	33,429,717
2. 予備費	103,000	0
歳出合計	33,550,000	33,429,717

歳入合計 33,539,298 円 - 歳出合計 33,429,717 円 = 歳入歳出差引残高 109,581 円  
翌年度繰越金 109,581 円

平成25年度 介護保険事業関係業務特別会計(業務勘定)歳入歳出決算書

(単位：円)

歳入		
款	予算現額	収入済額
1. 手数料	128,788,000	128,784,889
2. 国庫支出金	252,000	252,000
3. 県支出金	200,000	200,000
4. 負担金	1,000	0
5. 繰入金	37,238,000	37,235,000
6. 繰越金	10,099,000	10,099,282
7. 諸収入	102,000	99,333
歳入合計	176,680,000	176,670,504

歳出		
款	予算現額	支出済額
1. 総務費	103,525,000	103,433,976
2. 審査委員会費	550,000	527,820
3. 介護サービス苦情処理委員費	410,000	399,920
4. 国保中央会負担金	25,381,000	25,380,063
5. 積立金	1,000	0
6. 諸支出金	6,813,000	6,806,500
7. 予備費	40,000,000	0
歳出合計	176,680,000	136,548,279

歳入合計 176,670,504 円 - 歳出合計 136,548,279 円 = 歳入歳出差引残高 40,122,225 円  
翌年度繰越金 40,122,225 円

平成25年度 介護保険事業関係業務特別会計(介護給付費支払勘定)歳入歳出決算書

(単位：円)

歳入		
款	予算現額	収入済額
1. 介護給付費受入金	89,936,404,000	89,133,637,519
2. 介護予防・日常生活支援総合事業費受入	50,000,000	0
3. 県支出金	1,000	0
4. 繰越金	1,000	1,407
5. 諸収入	2,000	0
歳入合計	89,986,408,000	89,133,638,926

歳出		
款	予算現額	支出済額
1. 介護給付費支出金	89,936,404,000	89,133,637,519
2. 繰出金	1,000	0
3. 介護予防・日常生活支援総合事業費支出金	50,000,000	0
4. 予備費	3,000	0
歳出合計	89,986,408,000	89,133,637,519

歳入合計 89,133,638,926 円 - 歳出合計 89,133,637,519 円 = 歳入歳出差引残高 1,407 円  
翌年度繰越金 1,407 円

平成25年度 介護保険事業関係業務特別会計(公費負担医療等に関する報酬等支払勘定)歳入歳出決算書

(単位：円)

歳入		
款	予算現額	収入済額
1. 公費負担医療等受入金	808,809,000	788,259,924
2. 県支出金	1,000	0
3. 繰越金	2,000	2,596
4. 諸収入	2,000	0
歳入合計	808,814,000	788,262,520

歳出		
款	予算現額	支出済額
1. 公費負担医療等支出金	808,809,000	788,259,924
2. 繰出金	1,000	0
3. 予備費	4,000	0
歳出合計	808,814,000	788,259,924

歳入合計 788,262,520 円 - 歳出合計 788,259,924 円 = 歳入歳出差引残高 2,596 円  
翌年度繰越金 2,596 円

平成25年度 障害者総合支援法関係業務等特別会計(業務勘定)歳入歳出決算書

(単位：円)

歳入		
款	予算現額	収入済額
1. 手数料	29,373,000	29,375,360
2. 国庫支出金	1,000	0
3. 県支出金	1,000	0
4. 繰入金	2,548,000	2,545,000
5. 繰越金	2,405,000	2,405,690
6. 諸収入	502,000	500,288
歳入合計	34,830,000	34,826,338

歳出		
款	予算現額	支出済額
1. 総務費	12,403,000	12,367,580
2. 国民健康保険中央会負担金	7,538,000	7,537,562
3. 積立金	7,000	0
4. 諸支出金	629,000	628,750
5. 予備費	14,253,000	0
歳出合計	34,830,000	20,533,892

歳入合計 34,826,338 円 - 歳出合計 20,533,892 円 = 歳入歳出差引残高 14,292,446 円  
翌年度繰越金 14,292,446 円

平成25年度 障害者総合支援法関係業務等特別会計(給付費支払勘定)歳入歳出決算書

(単位：円)

歳入		
款	予算現額	収入済額
1. 障害介護給付費受入金	19,385,492,000	18,528,482,197
2. 国庫支出金	1,000	0
3. 県支出金	1,000	0
4. 繰越金	1,000	0
5. 借入金	1,000	0
6. 諸収入	3,000	0
歳入合計	19,385,499,000	18,528,482,197

歳出		
款	予算現額	支出済額
1. 障害介護給付費支出金	19,385,492,000	18,528,482,197
2. 借入金償還金	3,000	0
3. 繰出金	1,000	0
4. 予備費	3,000	0
歳出合計	19,385,499,000	18,528,482,197

歳入合計 18,528,482,197 円 - 歳出合計 18,528,482,197 円 = 歳入歳出差引残高 0 円  
翌年度繰越金 0 円



平成25年度 後期高齢者医療事業関係業務特別会計（業務勘定）歳入歳出決算書

(単位：円)

歳入			歳出		
款	予算現額	収入済額	款	予算現額	支出済額
1. 手数料	545,851,000	545,413,682	1. 総務費	365,559,000	365,430,968
2. 分担金	31,597,000	31,597,035	2. 共同事業費	33,028,000	33,028,000
3. 負担金	19,507,000	19,507,517	3. 審査委員会費	46,872,000	46,855,152
4. 国庫支出金	1,958,000	1,958,000	4. 積立金	45,340,000	45,337,000
5. 県支出金	1,000	0	5. レセ処理システム費	23,716,000	23,690,243
6. 財産収入	2,000	0	6. 借入金償還金	1,000	0
7. 繰入金	133,414,000	133,408,000	7. 諸支出金	155,712,000	155,410,378
8. 繰越金	69,010,000	69,010,273	8. 予備費	141,228,000	0
9. 諸収入	10,116,000	10,113,968			
歳入合計	811,456,000	811,008,475	歳出合計	811,456,000	669,751,741

歳入合計 811,008,475 円 - 歳出合計 669,751,741 円 = 歳入歳出差引残高 141,256,734 円  
翌年度繰越金 141,256,734 円

平成25年度 後期高齢者医療事業関係業務特別会計（後期高齢者医療診療報酬支払勘定）歳入歳出決算書

(単位：円)

歳入			歳出		
款	予算現額	収入済額	款	予算現額	支出済額
1. 後期高齢者医療診療報酬受入金	142,596,488,000	139,315,984,209	1. 後期高齢者医療診療報酬支出金	142,596,488,000	139,315,984,209
2. 県支出金	1,000	0	2. 借入金償還金	3,000	0
3. 繰越金	1,000	0	3. 予備費	3,000	0
4. 借入金	1,000	0			
5. 諸収入	3,000	0			
歳入合計	142,596,494,000	139,315,984,209	歳出合計	142,596,494,000	139,315,984,209

歳入合計 139,315,984,209 円 - 歳出合計 139,315,984,209 円 = 歳入歳出差引残高 0 円  
翌年度繰越金 0 円

平成25年度 後期高齢者医療事業関係業務特別会計（後期高齢者医療公費支払勘定）歳入歳出決算書

(単位：円)

歳入			歳出		
款	予算現額	収入済額	款	予算現額	支出済額
1. 公費負担医療受入金	1,003,875,000	994,117,620	1. 公費負担医療支出金	1,003,875,000	994,117,578
2. 県支出金	1,000	0	2. 借入金償還金	3,000	0
3. 繰越金	1,000	201	3. 予備費	3,000	0
4. 借入金	1,000	0			
5. 諸収入	3,000	0			
歳入合計	1,003,881,000	994,117,821	歳出合計	1,003,881,000	994,117,578

歳入合計 994,117,821 円 - 歳出合計 994,117,578 円 = 歳入歳出差引残高 243 円  
翌年度繰越金 243 円

平成25年度 国保高齢者医療円滑導入基金事業特別会計歳入歳出決算書

(単位：円)

歳入			歳出		
款	予算現額	収入済額	款	予算現額	支出済額
1. 国庫支出金	1,000	0	1. 事業費	1,580,978,000	1,580,965,216
2. 特定資産収入	1,000	0	2. 特定資産支出	1,000	0
3. 預託金取崩収入	1,580,767,000	1,580,758,277	3. 借入金償還金	2,000	0
4. 特定資産運用収入	711,000	703,471	4. 繰出金	33,126,000	33,121,556
5. 借入金	1,000	0	5. 諸支出金	1,000	0
6. 繰越金	1,000	0			
7. 諸収入	32,626,000	32,625,024			
歳入合計	1,614,108,000	1,614,086,772	歳出合計	1,614,108,000	1,614,086,772

歳入合計 1,614,086,772 円 - 歳出合計 1,614,086,772 円 = 歳入歳出差引残高 0 円  
翌年度繰越金 0 円

平成25年度 保険者協議会事業特別会計歳入歳出決算書

(単位：円)

歳入			歳出		
款	予算現額	収入済額	款	予算現額	支出済額
1. 分担金	394,000	370,307	1. 総務費	6,129,000	6,108,419
2. 繰入金	1,147,000	1,145,622	2. 予備費	6,000	0
3. 国庫支出金	3,048,000	3,048,000			
4. 県支出金	1,535,000	1,535,000			
5. 繰越金	1,000	0			
6. 諸収入	10,000	9,490			
歳入合計	6,135,000	6,108,419	歳出合計	6,135,000	6,108,419

歳入合計 6,108,419 円 - 歳出合計 6,108,419 円 = 歳入歳出差引残高 0 円  
翌年度繰越金 0 円

# こくほデータ

(注)数字は国保事業年報より

## 《年間平均被保険者数及び世帯数(市町村分)》

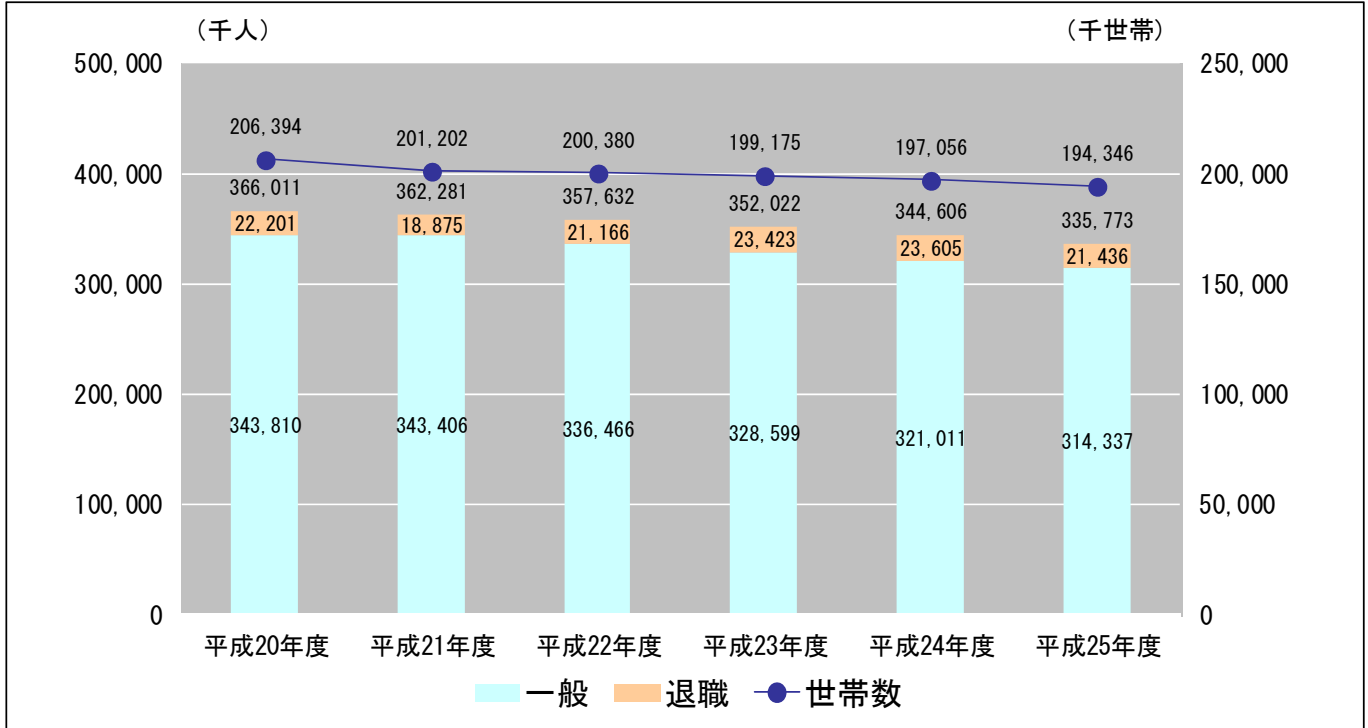

## 《国保医療費の推移(市町村分)》

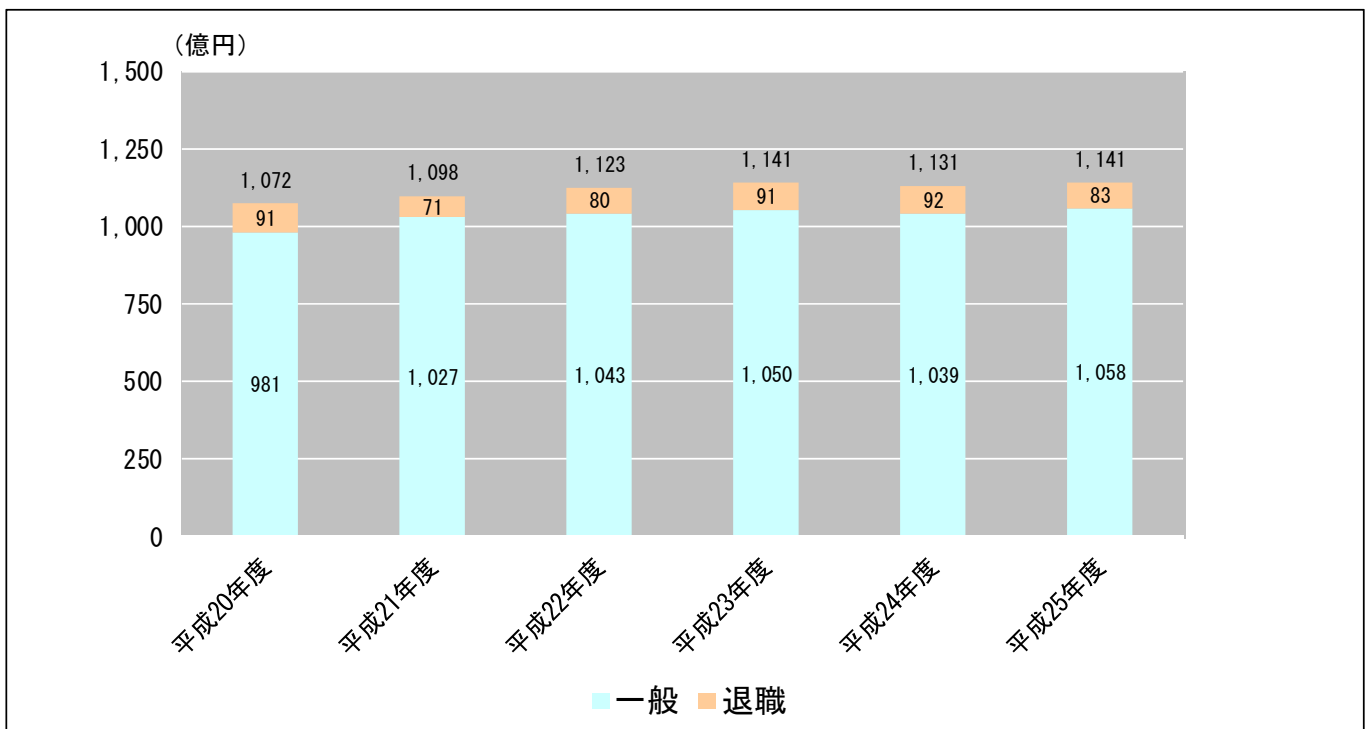

# こくほデータ

## 《一人当たり医療費・調定額及び現年度分収納率状況(市町村分)》

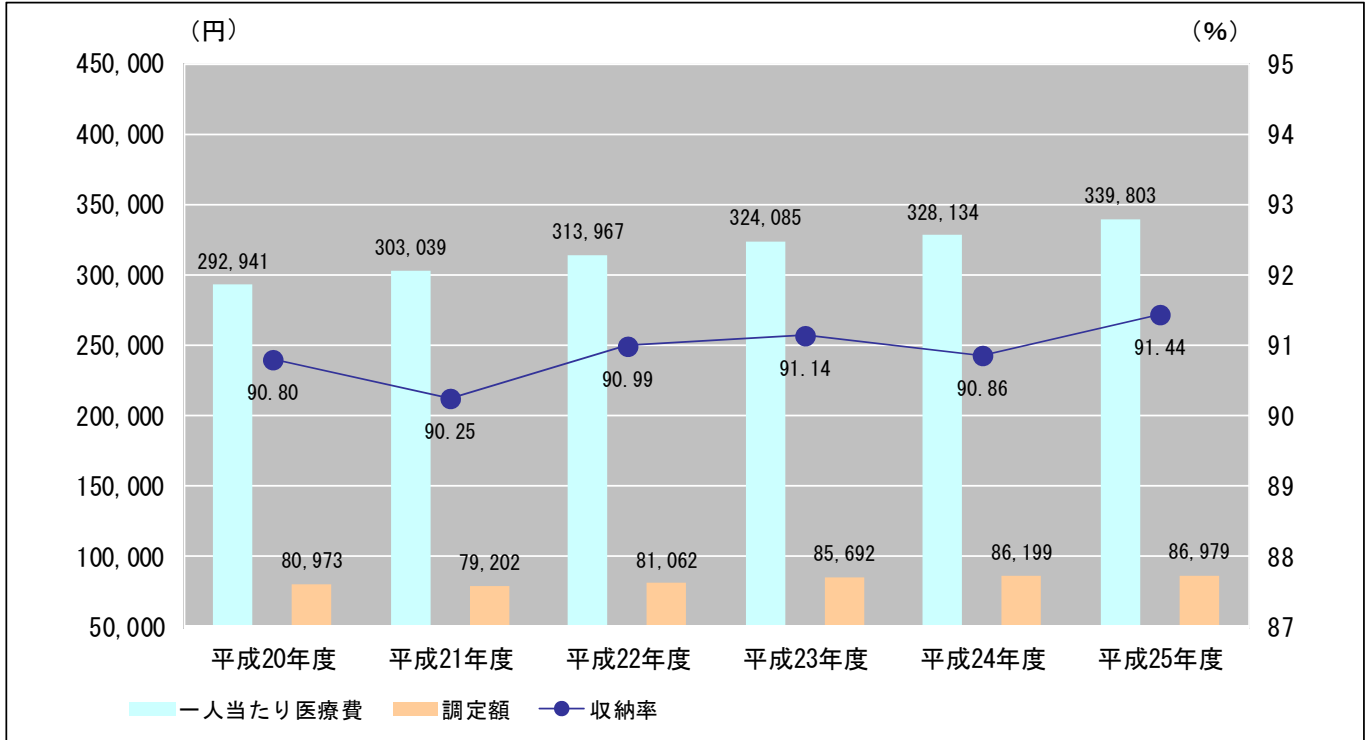

## 《平成25年度 市町村別保険税一人当たり調定額と現年度分収納率状況》

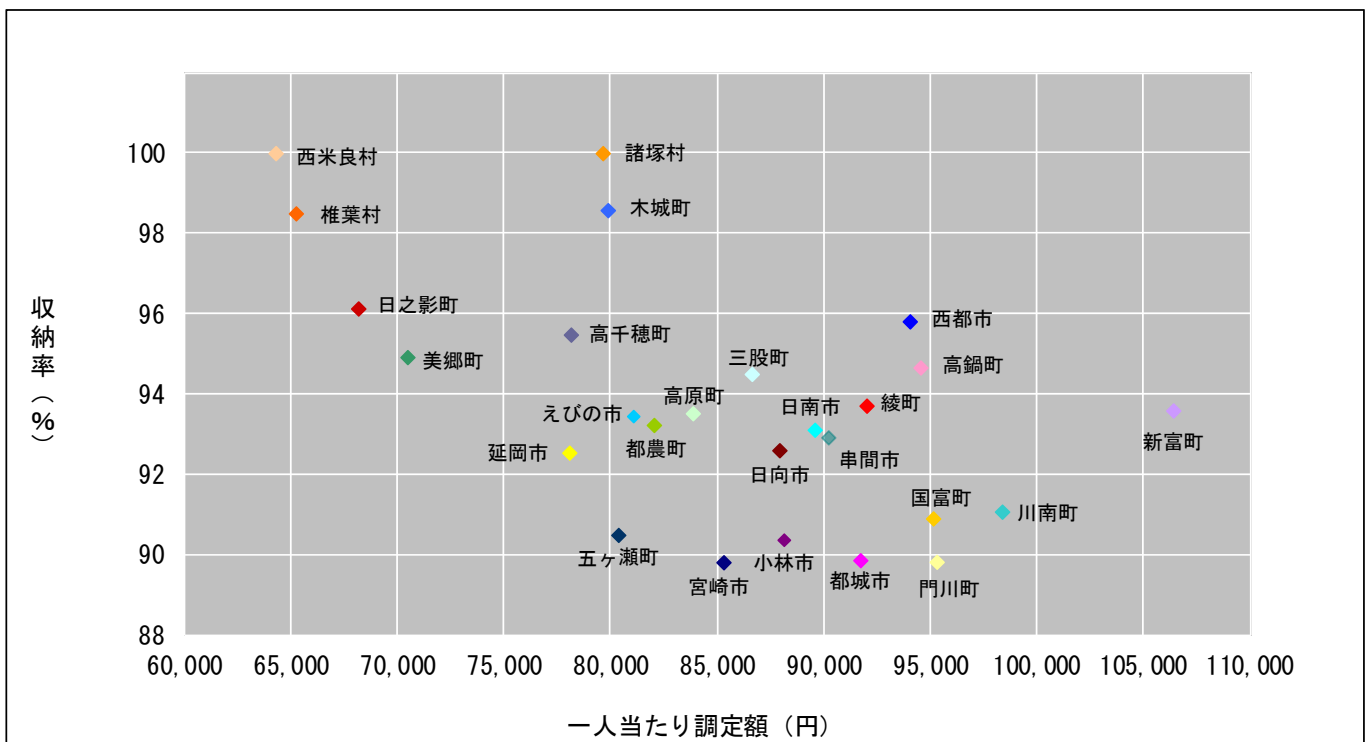

# 介護保険だより

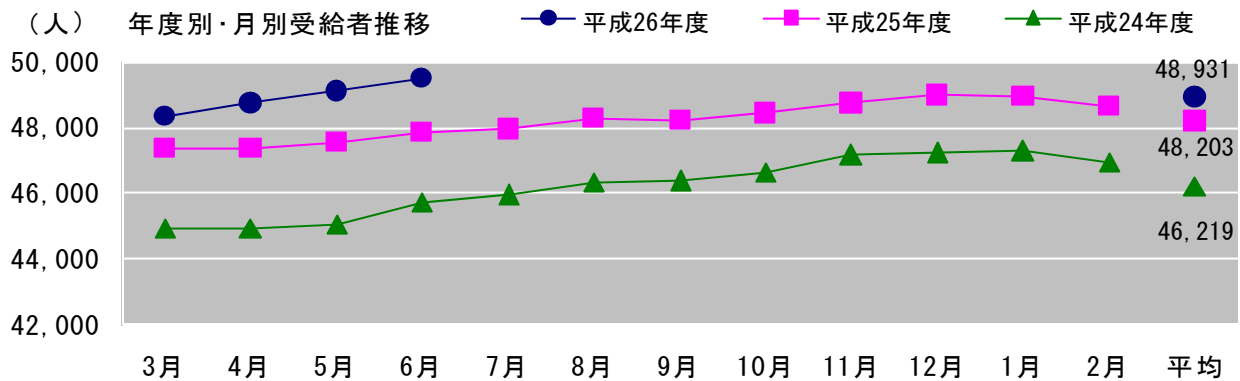

## 介護保険データ (平成26年5月審査分～26年6月審査分)

保険者名	確定件数状況			給付費状況			
	25/5月～25/6月	26/5月～26/6月	対前年度伸び率	25/5月～25/6月	26/5月～26/6月	対前年度伸び率	順位
	確定件数合計	確定件数合計	(%)	給付費合計(円)	給付費合計(円)	(%)	
宮崎市	62,116	66,995	107.85	4,340,909,610	4,554,552,601	104.92	7
都城市	37,040	38,758	104.64	2,330,712,473	2,444,518,773	104.88	8
延岡市	28,906	30,053	103.97	1,902,836,621	1,966,750,835	103.36	15
日南市	12,654	12,986	102.62	911,886,610	932,354,093	102.24	20
小林市	10,580	10,705	101.18	751,735,893	786,061,446	104.57	11
日向市	10,329	10,833	104.88	702,039,239	716,738,963	102.09	21
串間市	4,917	4,998	101.65	366,902,353	377,776,797	102.96	17
西都市	6,092	6,429	105.53	489,459,947	507,236,491	103.63	13
えびの市	5,729	6,017	105.03	421,318,320	435,293,913	103.32	16
三股町	4,397	4,656	105.89	280,908,517	302,914,712	107.83	2
高原町	2,124	2,120	99.81	158,971,154	166,953,259	105.02	5
国富町	4,238	4,470	105.47	301,154,467	303,877,414	100.90	22
綾町	1,356	1,412	104.13	111,308,587	116,553,856	104.71	10
高鍋町	2,886	3,109	107.73	221,827,736	232,640,003	104.87	9
新富町	2,297	2,445	106.44	190,945,073	203,027,398	106.33	3
西米良村	255	245	96.08	27,797,242	26,628,057	95.79	26
木城町	944	1,023	108.37	79,386,974	84,177,943	106.03	4
川南町	2,764	3,017	109.15	200,428,977	217,385,804	108.46	1
都農町	1,913	2,046	106.95	154,343,852	159,574,379	103.39	14
門川町	3,152	3,334	105.77	208,068,599	218,359,546	104.95	6
諸塚村	434	463	106.68	35,480,122	34,975,149	98.58	25
椎葉村	789	796	100.89	50,295,778	50,038,620	99.49	23
美郷町	1,775	1,875	105.63	149,369,502	155,816,838	104.32	12
高千穂町	2,701	2,825	104.59	188,104,546	193,548,297	102.89	18
日之影町	1,414	1,432	101.27	103,819,358	102,839,299	99.06	24
五ヶ瀬町	968	997	103.00	67,592,436	69,313,832	102.55	19
市町村計	212,770	224,039	105.30	14,747,603,986	15,359,908,318	104.15	

\*確定件数・給付費は国保連合会審査支払データにより、合併後集計の積算による。  
 \*給付費合計…介護給付費、特定入所者介護サービス費及び高額介護サービス費の合計。  
 \*前年度伸び率は、24年度を100とした場合の%の表示。

✳️ ご意見・ご感想など、お寄せください。  
 介護福祉課 介護福祉係 TEL0985-35-5111 FAX0985-25-0260 E-mail kaigo@kokuhoren-miyazaki.or.jp

# オレンジ タイム

絶賛  
放映中

国保からのメッセージ

- わかりやすく！
- 楽しく！
- ためになる！



あなたのために みんなのために  
提供 国民健康保険  
宮崎県国民健康保険団体連合会

火曜日 MRT 20:53~ (4月~12月) 月曜日 UMK 21:00~ (7月~3月)

9月~12月の放映予定をご紹介します。

9月放送予定		10月放送予定	
1, 8日 (月) 2, 9日 (火)	■ 特定健診シリーズ 特定保健指導で悩み解決	6, 13日 (月) 7, 14日 (火)	■ 国保のしくみシリーズ 高額療養費
15日 (月) 16日 (火)	■ 特定健診シリーズ 市町村取材(門川町)	20, 27日 (月) 21, 28日 (火)	■ 国保のしくみシリーズ ジェネリック医薬品
22, 29日 (月) 23, 30日 (火)	■ 特定健診シリーズ 市町村取材(新富町)		
11月放送予定		12月放送予定	
3, 10日 (月) 4, 11日 (火)	■ 特定健診シリーズ CKD慢性腎臓病	1, 8日 (月) 2, 9日 (火)	■ 納税促進シリーズ 納税相談
17, 24日 (月) 18, 25日 (火)	■ リポート4 第三者行為 (H25. 12/23, 24, 30放映分)	15, 22, 29 (月) 16, 23日 (火)	■ リポート5 保険税はきちんと納めま しょう (H26. 2/3, 10放映分)

放映時間 MRT 火曜日 20:53~  
UMK 月曜日 21:00~

● 「オレンジタイム」が国保連合会ホームページで視聴できます！！

ホームページアドレス <http://www.kokuhoren-miyazaki.or.jp>

「オレンジタイム」に関するご意見・ご感想をお聞かせください。

健康推進・求償課 健康推進係 TEL0985-25-5208 FAX0985-25-5992 E-mail kikaku@kokuhoren-miyazaki.or.jp

# ●連合会行事予定●

9月 ▶ 10月

## 9月

日	曜	行 事	場 所
3	水	宮崎縣市町村保健活動連絡協議会第1回市町村栄養士研修会	4階大会議室
4	木	宮崎縣市町村広域化等連携会議	4階大会議室
5	金	介護給付適正化システム実地支援	日南市・串間市
10	水	レセプト受付日	ライブラリー室 東別館
12	金	柔整審査委員会	2階第1会議室
18	木	国保審査委員会（～22日） 国保審査小委員会	4階大会議室 ライブラリー室
19	金	宮崎県保険者協議会 第2回保健活動部会 第1回広報委員会業務部会	ライブラリー室
22	月	広報調査研究委員会 国保合同審査委員会	ライブラリー室 4階大会議室
24	火	介護給付費審査委員会	東別館
29	月	東西臼杵保健活動地区協議会	五ヶ瀬町

## 10月

日	曜	行 事	場 所
6	月	宮崎縣市町村保健活動連絡協議会第1回市町村保健師研修会	4階大会議室
8	水	宮崎縣市町村保健活動連絡協議会第2回市町村栄養士研修会	4階大会議室
10	金	レセプト受付日	ライブラリー室 東別館
15	水	柔整審査委員会	2階第1会議室
18	土	第25回宮崎県国保地域医療学会（～19日） 国保審査委員会（～22日）	サンホテルフェニックス 4階大会議室
20	月	国保審査小委員会 トップセミナー（～22日） 九市保健活動地区協議会（～21日）	ライブラリー室 三重県 日南市
22	水	国保合同審査委員会	4階大会議室
23	木	介護給付費審査委員会	東別館
27	月	東西臼杵保健活動地区協議会	五ヶ瀬町
29	水	平成26年度宮崎県都市国保協議会賦課徴収部会（～30日）	西都市
31	金	介護保険者代表者会議・保険者代表者会議	4階大会議室

## ●貸出機材等のご案内●

本会では、保険者において実施される健康まつり・健康展等のイベントに活用頂ける様々な機材の貸出を行っております。是非ご活用下さい。

機材貸出の予約は、**申込み順**とさせていただきますのでお早めにお申し込み下さい。

### 取扱い貸出品

- 体組成計
- もの忘れ相談プログラム
- ライフコーダーEX(生活習慣記録機)
- 超音波骨量測定装置
- アルテットライト(加速度脈波測定システム)
- チェッカー君(足指力測定器)
- マイクロCOモニター(呼吸ガス分析装置)
- 健康パネル
- のぼり旗
- はっぴ
- ビデオ・DVD

予約・お申込み・  
お問い合わせは  
こちらまで

国保連合会 健康推進・求償課 健康推進係 **TEL 0985-25-5208**

詳細は連合会ホームページにてご覧になれます。また、借用申込書もダウンロードできます。  
ホームページアドレス <http://www.kokuhoren-miyazaki.or.jp>

---

## 国保みやざき通信

### VOL.3

平成26年9月 配信

宮崎県国民健康保険団体連合会

〒880-8581 宮崎市下原町 231-1

TEL 0985-25-5208

---