



2017 VOL.5



みやざき通信



 目 次 

年頭のご挨拶(国民健康保険中央会 会長 岡崎誠也)	P 3
こちら県国民健康保険課です	P 4
国保制度改善強化全国大会	P 5
次期国保総合システム操作説明会	P 6
延岡・西臼杵地区居宅介護(予防)支援事業所請求事務説明会	P 7
健康長寿県民フェスタ	P 8
保健事業支援・評価委員会	P 9
こくほ随想⑧ 年金繰下げ受給の留意点	P 10
医療費データ	P 12
介護保険だより	P 17
掲載データ誤りのお詫び	P 18
オレンジタイム	P 20
連合会行事予定	P 21

年頭のご挨拶

国民健康保険中央会
会長 岡崎 誠也



新年あけましておめでとうございます。

平成三十年の新春を迎え、一言ご挨拶を申し上げます。

皆様には日頃から国保中央会の運営に対しまして、ご協力とご支援をいただいておりますことに厚く御礼を申し上げます。

さて、我が国の経済は一部持ち直しの動きが見られるものの、急速な高齢化等による医療費の更なる増加が必至の状況にあり、国保の運営は今後とも厳しい状況が続くものと見込まれます。

そのような状況の下、いよいよ四月から、都道府県が財政の責任主体となり、市町村とともに国保の運営を担うという、半世紀ぶりの国保制度の大改革が実施されます。

都道府県や市町村、国保連合会の準備が最終段階に入っており、本会においても、都道府県の事業費納付金の算定や市町村の新制度対応に必要な国保保険者標準事務処理システムの開発などを通じて、新制度が順調にスタートできるよう引き続き全力を尽くしてまいります。

また、昨年十月に公表しました「国保審査業務充実・高度化基本計画」に基づき、ICTの活用等による審査業務の高度化・効率化に向けて、これまで以上に積極的に取り組んでいかななくてはなりません。

加えて、社会保障・税番号いわゆるマイナンバーを活用したオンライン資格確認システムの開発など、直面する重要な課題にも適切に対応してまいりたいと思います。

さらに、医療保険者にデータヘルスの積極的な取り組みが求められる中、地域住民の方々の健康を確保していくため、健診・医療・介護のビッグデータを活用して、それぞれの健康状態等に即した様々な取り組みを積極的に進めていく必要があります。

本会及び国保連合会では、こうしたデータを横断的に活用できる国保データベース(KDB)システムを開発し、健康づくりの基本となる各種データの提供を行っておりますので、より効率的で効果的な健康づくりに貢献できるよう努力してまいります。

国保制度が大きな変革の時を迎える重要な時期にありますので、本会としては、全国の国保連合会の皆様とこれまで以上に一体となって、全国知事会、全国市長会、全国町村会をはじめとする地方関係団体とも十分に連携を図りながら、諸課題の解決に向けた取り組みを全力で進めてまいりますので、一層のご支援、ご協力を賜りますようお願い申し上げます。

結びに、新しい年が明るく希望に満ちた素晴らしい一年となることを心からご祈念申し上げます。新年のご挨拶といたします。

平成三十年 元旦

こちら県国民健康保険課です

宮崎県国民健康保険運営方針（案）に対する答申

平成 30 年度からの新たな国民健康保険制度では、県も財政運営の責任主体として保険者となります。

県と市町村が一体となり、保険者としての事務を共通認識の下で実施するとともに、各市町村が事業の広域化や効率化を推進できるよう、宮崎県国民健康保険運営方針を定めることとなっています。

そのため、市町村保険者、国保連合会の皆様と納付金の算定方法、事務の標準化、医療費の適正化のための取組等について、意見調整を行い、宮崎県国民健康保険運営方針の案を作成してまいりました。

また、平成 29 年 3 月に宮崎県国民健康保険運営協議会を設置し、宮崎県国民健康保険運営方針の策定について諮問しました。宮崎県国民健康保険運営協議会では、3 回にわたる審議を経て、12 月 5 日に谷田貝孝会長から畑山栄介福祉保健部長へ答申を手渡していただきました。



当日は、NHK の取材も入り、県民の生活に影響する話題として、夕方のニュースで放送されました。

平成 30 年度まで残り 3 か月と迫ってまいりましたが、新たな国保制度が円滑にスタートできるよう御協力をお願いします。

国保制度改善強化全国大会

国保中央会、各県連合会など国保関連9団体主催の国保制度改善強化全国大会が11月30日、東京・よみうりホールで開かれ、「医療保険制度の一本化を早期に実現すること」などを要望する決議を満場一致で採択した。

議事では、「平成30年度からの新制度の円滑な実施のため、毎年3400億円の公費投入を確実に行うとともに、財政基盤強化策を講じること」「保険料の激変緩和のための公費の弾力的運用、制度改革の周知・広報の徹底など万全な対応を図ること」「子供の医療費助成等の地方単独事業実施に係る国庫負担金・調整交付金の減額措置は、子供の対象年齢に関わらず直ちに廃止すること」「災害発生時においても医療サービスの提供や診療報酬等の支払いが迅速かつ適切に行われるよう、財政支援をはじめ必要な措置を講ずること」などを求める決議を採択した。

大会終了後には、本会常務理事及び事務局長の2名を含む、参議院議員会館B班が揃って自由民主党及び公明党、民進党の各議員に代表陳情を行った。

また、代表陳情終了後には、衆議院第1議員会館地下にて、陳情結果報告会が行われ、各班（全10班）非常に有意義な陳情結果となったことが報告され終了した。

大会前日に、本県選出国會議員に対して、別添の要望事項について陳情を行い、面会できた議員1名（松下新平参議院議員）には直接、陳情書を手渡しした。



決議

本日ここに、全国の国民健康保険関係者が一堂に会し、国民健康保険が直面する諸問題の改善を期して、国保制度改善強化全国大会を開催し、慎重審議した結果、次のとおり満場一致これを採択した。
 国は、国民健康保険制度の現状を踏まえ、次の事項を必ず実現されるよう本大会の総意をもって強く要望する。

記

- 一、医療保険制度の一本化を早期に実現すること。
- 一、平成三十年からの新制度の円滑な実施のため、毎年三千四百億円の公費投入を確実に行うとともに、財政基盤強化策を講じること。また、保険料の激変緩和のための公費の弾力的運用、制度改革の周知・広報の徹底など万全な対応を図ること。
- 一、普通調整交付金が担う自治体間における所得調整機能は、平成三十年以降もその機能を維持し、見直しを行わないこと。
- 一、子どもの医療費助成等の地方単独事業実施に係る国庫負担金・調整交付金の減額措置は、子どもの対象年齢に関わらず直ちに廃止すること。
- 一、災害発生時においても医療サービスの提供や診療報酬等の支払いが迅速かつ適切に行われるよう、財政支援をはじめ必要な措置を講じること。
- 一、国保データベース(KDB)システム等を活用したデータヘルス事業について、所要の人材確保や財政措置を講じること。また、保険者機能の発揮に向けて、国保連合会の積極的な活用を図ること。
- 一、地域包括ケアシステムの構築を推進するため、医師・看護師等の確保や地域偏在等を解消し、併せて介護人材の確保・育成を図るとともに、十分な財政措置を講じること。
- 一、医療等分野における番号制度の円滑な運用、受診時のオンライン資格確認システムの構築等に当たっては、国の責任において必要な財政措置を講じること。
- 一、国民健康保険組合の健全な運営を確保すること。

右 決議する。

平成二十九年十一月三十日

国保制度改善強化全国大会

次期国保総合システム操作説明会

新 国保連携課

平成 30 年 1 月、次期国保総合システム本稼働に向けた準備の一環として、市町村国保担当者及び国民健康保険組合並びに後期高齢者医療広域連合の担当者を対象に次期国保総合システム操作説明会を 12 月 5 日（火）から 12 月 20 日（水）にかけて国保連合会本館 2 階北中会議室、北小会議室において延べ 127 人の参加のもと開催しました。



全体説明を行う新国保連携課
黒木課長補佐

操作説明に先立ち、全体説明として、次期国保総合システムの稼働を行うことや端末の対応、今後のスケジュールについての説明を行い、その後、給付担当及び第三者求償担当の参加者をグループ化しそれぞれ、新国保連携課と保険者支援課から現行と次期システムとの変更点を中心に、さらに新しい機能についての説明等を行いました。並行する形で行ったレセプト点検担当のグループに対しては、新国保連携課から基本的な操作を中心とした説明を行いました。いずれのグループも資料を参照しながらシステム端末を実際に操作し、個別に質問を受けながら操作演習を行い、理解を深めました。

ある担当者の方からは、「新たな画面や機能について覚えなくてはならない操作はあるものの、慣れれば以前より効率的な業務運用ができるのではないか。」との感想もきかれました。

今後、現行システムから次期システムへのスムーズな移行となるよう関係各課連携を図り今後も保険者担当者の支援を強化していきたいと思えます。



◀レセプト点検担当
グループ



給付担当グループ▶



保 険者支援課

求償事務についてはこれまで国保総合システムとの連携を行わないまま外付けの独自システムのみによる運用としてきましたが、高額療養費及び納付金算定システムにデータが連携されないという問題を解消するため、次期国保総合システム稼働後は国保総合システムの第三者行為メニューを使用した運用に変更することといたしました。このことに伴い、一部の作業を新たに保険者で行っていただくこととなりますが、ご協力のほどお願い申し上げます。



細かい内容については本会で検証中のため現時点での説明は事務手順の変更とそれに伴う操作手順の説明のみとさせていただきます。ご不明な点がございましたら、保険者支援課求償係までお問い合わせください。個別に対応させていただきます。

◀第三者求償担当グループ

延岡・西臼杵地区居宅介護(予防)支援事業所 請求事務説明会

平成29年11月28日(火)、延岡市役所の講堂において、居宅介護支援事業所及び地域包括支援センターの請求事務担当者を対象に介護報酬請求の適正化を図ることを目的として、「延岡・西臼杵地区居宅介護(予防)支援事業所請求事務説明会」を開催しました。

「居宅介護(予防)支援事業所の請求事務について」と「縦覧点検について」、大きく2つの内容に分け説明を行いました。

まず、「居宅介護(予防)支援事業所の請求事務について」は、請求提出から審査・支払いまでの流れや給付管理票の作成区分、そして、平成29年4月から全市町村で移行開始された総合事業に関して、介護予防支援費や介護予防ケアマネジメント費、給付管理票の提出について説明を行いました。また、請求明細書・給付管理票返戻(保留)一覧表の見方についても、お問い合わせの多いエラーをいくつか抜粋し、内容説明をしました。

「縦覧点検について」は、平成27年度から本会の方で取り組んでいる適正化業務の一環である縦覧点検について説明を行い、居宅介護支援事業所や地域包括支援センターに送付している確認届の見方、書き方について内容説明をしました。

サービス事業所への支払いに大きく影響する居宅介護支援事業所や地域包括支援センターの請求について担当者を対象に昨年度は宮崎市で開催しました本説明会は、来年度以降も他の地域での開催も視野に、介護報酬請求の適正化を進めていきたいと考えております。

1. 縦覧点検とは？

過去に事業所から請求された給付実績や居宅支援事業所から提出された給付管理票等を対象に、月次審査では確認できない複数月の請求・他の事業所との請求の整合性を確認し、疑義のある給付実績について事業所へ「介護給付費縦覧審査確認表」を送付し、請求内容を確認していただき、その結果によっては過誤・再請求を行うことで給付の適正化を図ることを目的としています。

《具体例1》延岡市 コクホタロウさん

「4500000000こくほ居宅介護支援事業所」からの平成29年1～3月分の請求

平成29年1月分 居宅支援 〇〇〇単位	平成29年2月分 居宅支援 〇〇〇単位 初回加算 〇〇〇単位	平成29年3月分 居宅支援 〇〇〇単位
------------------------	--------------------------------------	------------------------

→平成29年1月に居宅支援費の請求があるが、次月の2月分で居宅支援費と初回加算が請求されているので、縦覧点検のチェックがかかる。

《具体例2》延岡市 コクホハナコさん

A事業所からの請求 B事業所からの請求 C事業所からの請求

平成29年1月分 予防通所介護 月額報酬の単位	平成29年1月分 予防特定施設介護 10日分の請求	平成29年1月分 予防福祉用具貸与 末日数31日分の請求
-------------------------------	---------------------------------	------------------------------------

→平成29年1月分の請求について、3事業所分を並べてみると、予防特定施設介護10日分の利用があるにもかかわらず、予防通所介護は月単位での請求があり、予防福祉用具貸与は31日分の請求が来ているため、縦覧点検のチェックがかかる。

※本会では、3か月に1回のサイクルで年4回の縦覧点検を行っており、平成29年11月現在は平成29年度第2回縦覧点検の結果集計まで終わったところです。

(参考)

年度	件数	照会した事業所数および件数				過誤 となった 明細書 件数
		実際に照会した件数		抽出件数		
		延べ事業所数	照会件数	延べ事業所数	件数合計	
平成28年度(全4回分合計)		3,154	4,688	5,765	7,380	457
平成29年度(第1回、第2回合計)		1,824	1,829	5,483	6,612	291

説明会で使用された資料の一部です。





健康長寿県民フェスタ



平成29年11月12日（日）、宮崎県が主催する健康長寿県民フェスタが宮崎市のJ A・A ZMホールで開催されました。

県民一人ひとりが、いつまでも健康で、生きがいを持って暮らすことができる「健康長寿社会づくり」の取組を広く県民に周知し、県民一人ひとりに行動の変容を促すこと等を通じて「健康長寿 男女とも日本一」の実現を図るもので、今回が2回目となります。

はじめに、河野知事のあいさつがあった後、宮崎県健康長寿社会づくり推進会議の構成団体が出展した血压測定、無料健診、健康に関する各種測定会等の12の体験型健康チェックブースには、多くの来場者が訪れ、健康に関する多くの情報に触れていました。

また、旭化成陸上部顧問の宗茂氏を特別講師に迎え、「いつまでも人生を楽しむために、とにかく体を動かそう！」というテーマで自身のマラソンの体験を交えた健康長寿講演会も開催されました。

今回から、国保連合会も「年に一度は特定健診！」をスローガンにかかげて、宮崎県保険者協議会と合同で体験型ブースを設置しました。

なお、体験型ブースでは、オムロンヘルスケア（株）の御協力をいただきながら、最新の血压計、体重体組計及び活動量計を使った健康相談を行いました。来場者からは、「日頃的生活習慣を振り返る好機となった。」などの感想をいただきました。



写真大：血压測定中の一場面。写真小：ブース前にて並ぶ来場者。
※いずれも、国保連合会及び宮崎県保険者協議会合同のブース。

保健事業支援・評価委員会

平成29年12月15日（金）、第9回保健事業支援・評価委員会が国保連合会のライブラリ一室で開催されました。

国保連合会に設置されている保健事業支援・評価委員会は、市町村、国保組合及び後期高齢者医療広域連合が、レセプトや健康情報等を活用した保健事業を実施する際、企画・立案段階からの助言や課題の分析・評価などの支援を行っています。

この日は、まず、串間市と西米良村の担当者から、第1期データヘルス計画の実施から見えてきた評価と課題と、それを踏まえた第2期データヘルス計画の目標と取組について説明がありました。

次に、質疑応答の後、それぞれの地域の抱える問題点や解決方法等について、大学教授や医師等の委員からそれぞれの専門分野に関する助言がありました。

さて、御存知のように、平成30年4月から県が財政の責任主体となり、市町村とともに国保の運営を担うという、国保制度の大改革が実施されます。

国保連合会としては、この国保制度改革の着実な実施を支援するとともに、保健事業に関しては、KDBシステムを活用したデータ提供と活用方法等の支援や、この保健事業支援・評価委員会を活用した支援を積極的に行い、市町村が行う健康づくりに向けた効率的・効果的な支援に努めて参りたいと考えております。



年金繰下げ受給の留意点

神奈川県立保健福祉大学 名誉教授 山崎 泰彦

「年金受給を70歳まで繰下げることにより最大で42%増の額を受けとることができる現行制度の利用率が低いという現状がある。就業促進の観点からも十分な周知が望まれる。また、高齢期にも高い就業意欲が見られる現況を踏まえれば、繰下げを70歳以降も可能とするなど、より使いやすい制度とするための検討を行ってはどうか。」

これは、内閣府「高齢社会対策の基本的在り方等に関する検討会報告書」（平成29年10月2日）の提言である。

国民年金の支給開始年齢は原則65歳であるが、当初から60歳から70歳の間での繰上げ・繰下げ受給の選択制が採用され、その後厚生年金でもこれが導入された。

国民年金では、かつては繰上げが多かったが、新規裁定でみると、今では65歳受給が約9割になった。繰上げには、年金の減額のほか、併給調整などのデメリットがあることが周知されてきたのだろう。

一方、繰下げは増えず、新規裁定に限っても2%にすぎない。十分な情報提供があれば繰下げがもっと増えるはずだ、というのが多くの識者の指摘である。ただし、繰下げでは、年金が増額されるとはいえ、加給年金・振替加算や遺族年金の額は増えないことなど、注意すべき事項が少なくない。そういう情報提供も欠かせない。

その他にも留意していただきたい事項がいくつかある。

60歳からの繰上げ30%減～70歳までの繰下げ42%増という率は、平成11年財政再計算の年齢別死亡率や経済前提に基づいて、平成12年に定められた（改正前は60歳からの繰上げ40%減～70歳までの繰下げ88%増であった）。この増減率は、数理計算上どの年齢で受給しても、受給者全体としては損得のない率だと説明されている。

現状はどうだろうか。死亡率はその後も低下し、65歳の平均余命をみると男女ともに3歳程度伸びたから、その限りにおいては今では繰下げが有利で、特に寿命の長い女性にはお得だということになる。

一方、経済前提は、平成11年財政再計算では、運用利回り4・0%、物価上昇率1・5%としていたが、前回の平成26年財政検証では8つのケースを想定し、しかも新たにマクロ経済スライドが導入されている。ケースによっては、今では繰下げが不利になる可能性もあるのではないか。

ここまで考えると選択に迷うが、多くの人は、生涯の名目的な受給総額を比較する程度だろう。そうであれば寿命が伸びたのだから、繰下げがもっと増えてもよいはずだ。そうでないのはなぜだろうか。

年金以外の収入がないなど、年金を必要としている人が多いのが現実だろう。寿命が短いと悲観的に考える人も少なくない。行動経済学の時間選好説でいう「人々が将来よりも現在の利益に大きなウェイトを置いてしまう傾向」もあるだろう。このことはわが国の企業年金で、年金に代えて一時金を選択する人が多いことでも論じられている。

年金繰下げ受給の留意点

神奈川県立保健福祉大学 名誉教授 山崎 泰彦

一時金選択への偏りは、退職所得控除という手厚い税制上の優遇措置も関係している。同様に、年金においても名目額ではなく、年金にかかる税・保険料等の負担を考慮した手取りの実質所得でみる必要がある。

一般に、年金を含む収入が非課税水準であれば、保険料軽減など、低所得者に配慮した各種の支援が受けられるが、課税水準であれば、その額に応じて税負担のほかに医療や介護の保険料・自己負担等がかかる。年金額が増額されれば、当然にこれらの負担も増える。繰下げ後の実質所得でみれば、生涯受給額の均衡点が数理計算上の年齢より高年齢の方にシフトすることは明らかである。政策的にも応能負担が強化されつつある。

年金の受給年齢の選択は、意外に難しい判断になりそうだ。

(記事提供 社会保険出版社)

【プロフィール】

山崎 泰彦 YASUHIKO YAMASAKI

神奈川県立保健福祉大学名誉教授



昭和20年広島県生まれ、昭和43年横浜市立大学卒。特殊法人社会保障研究所（現国立社会保障・人口問題研究所）研究員、上智大学講師・助教授・教授、神奈川県立保健福祉大学教授を経て、平成23年3月に定年退官し、現在に至る。

【主な公職】

公的年金制度の一元化に関する懇談会委員、高齢者医療制度に関する検討会委員、日本年金機構設立委員、共済年金職域部分と退職給付に関する有識者会議委員、社会保障審議会委員（会長代理、年金数理部会長、介護保険部会長、企業年金部会長、年金記録訂正分科会長、第3号被保険者不整合記録問題対策特別部会長代理）、社会保障制度改革国民会議委員、横浜市国民健康保険運営協議会会長などを歴任。

現在の主な公職として、社会保障制度改革推進会議委員、医療介護総合確保促進会議構成員、データヘルズ時代の質の高い医療の実現に向けた有識者検討会構成員、財政制度等審議会委員、神奈川県社会福祉審議会委員長、横浜市介護保険運営協議会会長、共済組合連盟会長などを務める。

【主な著書】

「年金改革論」（共著）東京大学出版会
「年金・医療・福祉政策論」（共著）社会保険新報社
「社会保障の財源政策」（共著）東京大学出版会
「介護保険システムのマネジメント」（共著）医学書院
「社会福祉」（共著）メテカルフレンド社
「医療制度改革と保険者機能」（編著）東洋経済新報社
「患者・国民のための医療改革」（編著）社会保険研究所
「社会保障」（編著）ミネルヴァ書房
「福祉サービスの基礎知識」（編著）自由国民社
「改正介護保険の新しい総合事業のてびき」（監修）第一法規

医療費データ

(注) 数字は市町村月報集計及び宮崎県後期高齢者医療広域連合からの提供による

《被保険者の推移》

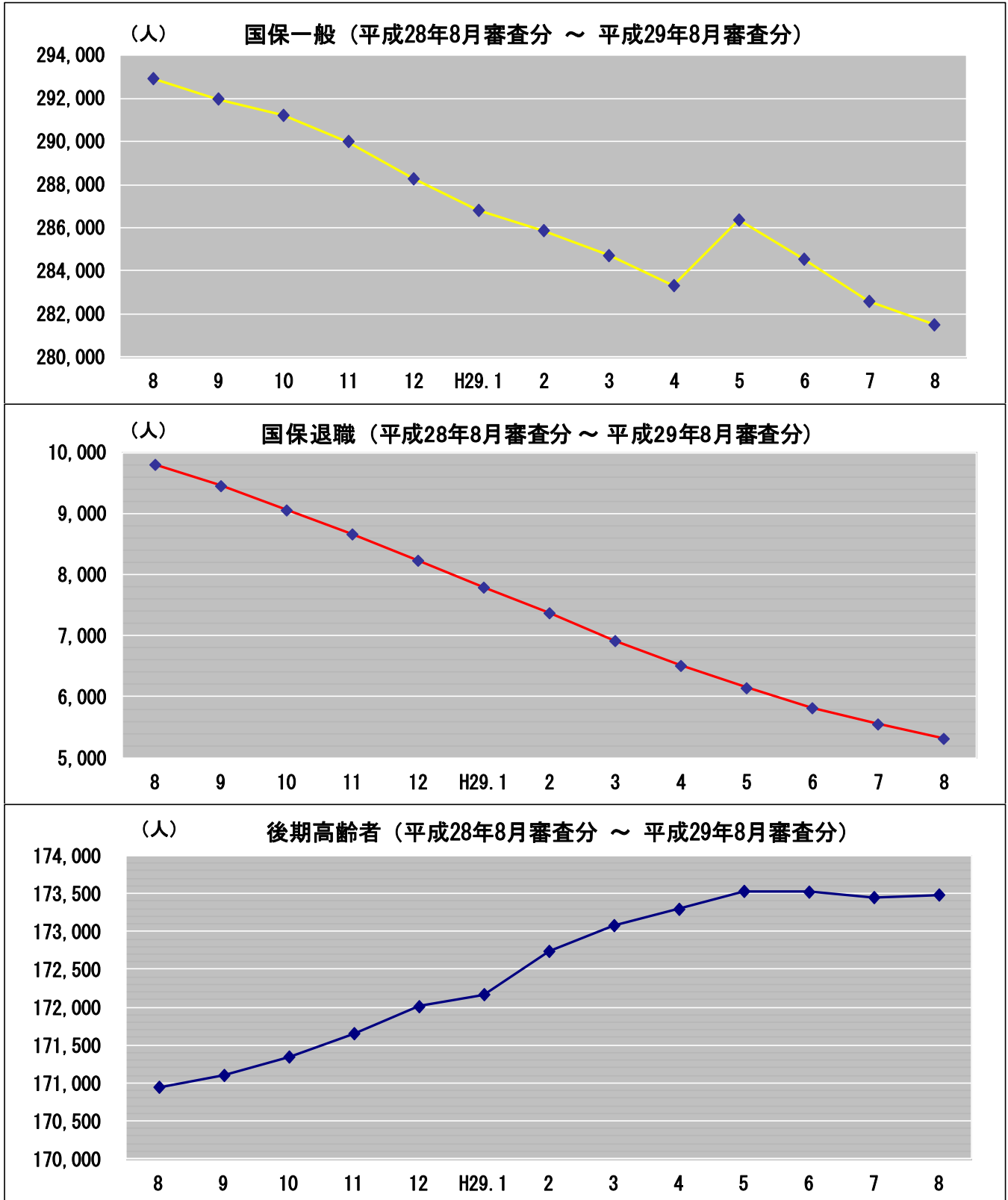

医療費データ

《月別医療費》

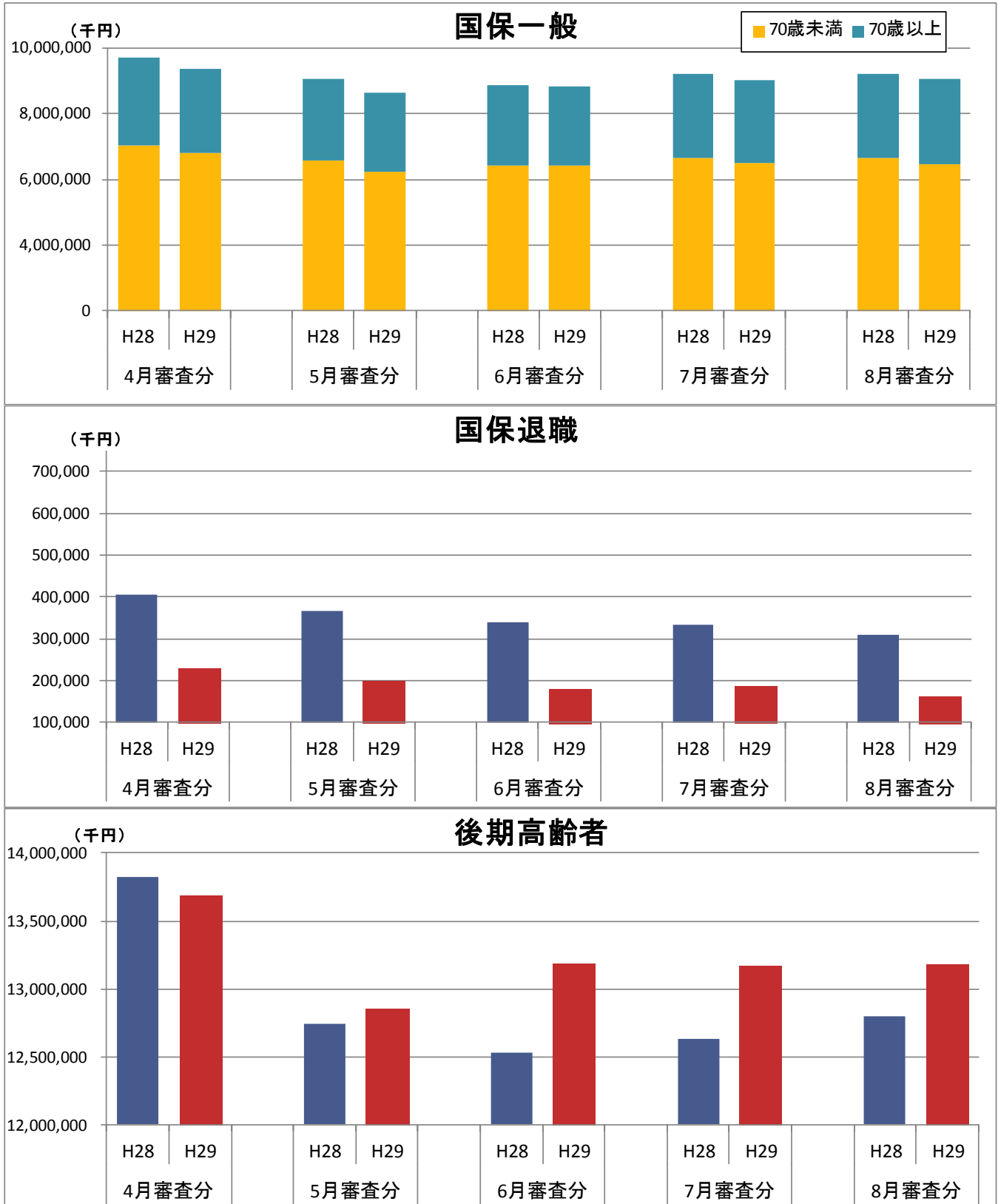

医療費データ

《月別一人当たり医療費》

【国保一般】

順位	平成29年4月 審査分		平成29年5月 審査分		平成29年6月 審査分		平成29年7月 審査分		平成29年8月 審査分		順位
	保険者	医療費(円)	保険者	医療費(円)	保険者	医療費(円)	保険者	医療費(円)	保険者	医療費(円)	
1	日之影町	44,253	諸塚村	43,152	五ヶ瀬町	42,503	諸塚村	50,292	美郷町	46,504	1
2	日南市	39,637	日之影町	41,643	美郷町	38,123	美郷町	39,852	西米良村	40,955	2
3	えびの市	39,140	美郷町	37,402	串間市	37,905	西米良村	37,921	高原町	40,541	3
4	美郷町	37,277	西米良村	37,123	日之影町	36,439	日之影町	37,516	日之影町	39,478	4
5	五ヶ瀬町	36,256	日南市	34,803	日南市	36,333	日南市	37,259	諸塚村	38,964	5
6	高原町	35,832	高鍋町	34,751	西米良村	36,153	串間市	36,623	串間市	38,898	6
7	門川町	35,783	えびの市	34,643	えびの市	35,100	五ヶ瀬町	35,694	日南市	38,436	7
8	諸塚村	35,657	五ヶ瀬町	34,198	三股町	34,801	小林市	34,425	えびの市	34,106	8
9	木城町	35,379	三股町	33,380	門川町	33,442	都城市	34,046	五ヶ瀬町	34,080	9
10	小林市	35,220	高千穂町	33,359	都城市	33,162	西都市	33,444	三股町	33,632	10
11	高千穂町	34,665	串間市	33,099	日向市	32,513	高千穂町	32,586	小林市	33,398	11
12	都城市	34,600	都城市	31,739	高原町	32,350	門川町	32,201	都城市	33,324	12
13	高鍋町	34,493	日向市	31,409	小林市	32,206	高原町	31,751	高鍋町	33,088	13
14	串間市	34,224	小林市	29,934	諸塚村	31,815	高鍋町	31,699	綾町	31,974	14
15	西都市	33,790	高原町	29,695	高鍋町	31,348	三股町	31,476	門川町	31,864	15
16	日向市	33,448	門川町	29,085	高千穂町	30,168	日向市	31,299	延岡市	31,769	16
17	三股町	32,223	延岡市	28,899	延岡市	29,643	えびの市	31,118	日向市	31,668	17
18	延岡市	32,031	宮崎市	28,717	西都市	29,619	延岡市	30,600	高千穂町	30,698	18
19	国富町	31,294	新富町	28,115	宮崎市	29,454	宮崎市	30,358	宮崎市	30,443	19
20	宮崎市	31,019	国富町	27,773	新富町	28,579	綾町	30,135	新富町	30,351	20
21	都農町	30,567	都農町	27,256	川南町	26,254	都農町	30,072	西都市	29,705	21
22	川南町	30,067	西都市	26,613	綾町	26,226	木城町	29,081	国富町	28,921	22
23	新富町	29,147	木城町	26,321	都農町	26,173	川南町	28,663	川南町	28,513	23
24	西米良村	26,838	川南町	25,763	木城町	25,752	国富町	28,165	木城町	27,769	24
25	綾町	24,405	椎葉村	25,611	国富町	25,506	椎葉村	27,664	都農町	26,451	25
26	椎葉村	22,261	綾町	24,697	椎葉村	24,095	新富町	26,818	椎葉村	24,392	26
-	市町村計	32,986	市町村計	30,091	市町村計	31,055	市町村計	31,843	市町村計	32,089	-

医療費データ

《月別一人当たり医療費》

【国保退職】

順位	平成29年4月 審査分		平成29年5月 審査分		平成29年6月 審査分		平成29年7月 審査分		平成29年8月 審査分		順位
	保険者	医療費(円)	保険者	医療費(円)	保険者	医療費(円)	保険者	医療費(円)	保険者	医療費(円)	
1	五ヶ瀬町	76,692	三股町	81,643	五ヶ瀬町	58,297	五ヶ瀬町	63,400	綾町	90,053	1
2	綾町	56,488	綾町	70,044	えびの市	49,456	川南町	58,219	五ヶ瀬町	79,246	2
3	川南町	54,905	五ヶ瀬町	64,259	日南市	45,822	えびの市	48,428	門川町	37,551	3
4	西米良村	54,167	高鍋町	57,561	門川町	45,194	綾町	44,405	都農町	36,908	4
5	高鍋町	49,564	日向市	41,173	都農町	40,091	門川町	42,057	延岡市	36,265	5
6	高千穂町	49,388	門川町	34,789	都城市	37,888	椎葉村	40,372	高鍋町	36,154	6
7	えびの市	46,133	都農町	34,763	日向市	34,490	日向市	39,922	三股町	34,744	7
8	美郷町	44,460	小林市	32,467	川南町	33,577	日南市	38,238	串間市	33,229	8
9	新富町	40,915	延岡市	32,456	串間市	32,329	都農町	37,808	えびの市	31,566	9
10	串間市	38,001	日南市	32,032	小林市	31,621	高鍋町	37,408	日南市	31,110	10
11	宮崎市	37,406	都城市	31,946	宮崎市	30,762	西都市	37,388	宮崎市	31,108	11
12	日南市	37,101	宮崎市	30,129	新富町	30,537	都城市	35,648	西都市	29,806	12
13	小林市	36,879	新富町	28,309	高鍋町	30,130	西米良村	35,320	日向市	29,500	13
14	都城市	36,842	木城町	24,378	木城町	28,648	延岡市	34,567	木城町	28,563	14
15	門川町	33,230	串間市	23,652	高千穂町	25,585	小林市	32,926	川南町	28,226	15
16	都農町	30,615	川南町	23,402	延岡市	23,787	宮崎市	30,139	都城市	28,069	16
17	延岡市	30,291	えびの市	22,218	西米良村	20,965	木城町	29,671	新富町	27,528	17
18	木城町	27,264	西米良村	22,170	西都市	20,922	三股町	27,567	小林市	25,684	18
19	三股町	26,344	日之影町	20,905	国富町	18,219	串間市	26,675	高千穂町	17,015	19
20	日向市	26,015	高千穂町	20,460	綾町	15,850	国富町	22,346	国富町	15,409	20
21	西都市	18,188	国富町	20,254	諸塚村	12,099	日之影町	21,476	高原町	11,465	21
22	国富町	16,489	西都市	15,083	三股町	10,781	新富町	20,991	諸塚村	11,326	22
23	日之影町	13,757	美郷町	13,577	日之影町	10,498	高千穂町	20,068	西米良村	10,555	23
24	椎葉村	11,539	高原町	11,650	椎葉村	9,353	高原町	15,364	椎葉村	8,757	24
25	高原町	10,928	諸塚村	7,504	美郷町	9,000	美郷町	14,659	日之影町	7,975	25
26	諸塚村	10,464	椎葉村	6,945	高原町	8,169	諸塚村	7,666	美郷町	5,625	26
-	市町村計	34,832	市町村計	32,148	市町村計	30,962	市町村計	33,304	市町村計	30,689	-

医療費データ

《月別一人当たり医療費》

【合 計】

順位	平成29年4月 審査分		平成29年5月 審査分		平成29年6月 審査分		平成29年7月 審査分		平成29年8月 審査分		順位
	保険者	医療費(円)	保険者	医療費(円)	保険者	医療費(円)	保険者	医療費(円)	保険者	医療費(円)	
1	日之影町	43,362	諸塚村	41,458	五ヶ瀬町	42,724	諸塚村	48,663	美郷町	45,781	1
2	日南市	39,555	日之影町	41,161	串間市	37,784	美郷町	39,380	西米良村	40,753	2
3	えびの市	39,270	西米良村	37,028	美郷町	37,580	西米良村	37,904	高原町	39,950	3
4	美郷町	37,429	美郷町	36,965	日南市	36,614	日南市	37,287	日之影町	38,887	4
5	五ヶ瀬町	37,053	高鍋町	35,131	西米良村	36,057	日之影町	37,203	串間市	38,783	5
6	門川町	35,729	三股町	34,775	日之影町	35,827	串間市	36,414	日南市	38,233	6
7	小林市	35,256	五ヶ瀬町	34,737	えびの市	35,315	五ヶ瀬町	36,065	諸塚村	37,967	7
8	高原町	35,239	日南市	34,717	三股町	34,123	小林市	34,399	五ヶ瀬町	34,651	8
9	木城町	35,156	えびの市	34,441	門川町	33,683	都城市	34,075	えびの市	34,071	9
10	高千穂町	35,077	高千穂町	33,019	都城市	33,252	西都市	33,507	三股町	33,661	10
11	高鍋町	34,765	串間市	32,893	日向市	32,555	門川町	32,398	小林市	33,270	11
12	都城市	34,649	都城市	31,743	小林市	32,195	高千穂町	32,289	都城市	33,231	12
13	諸塚村	34,400	日向市	31,621	高原町	31,832	高鍋町	31,783	高鍋町	33,128	13
14	串間市	34,308	小林市	29,983	高鍋町	31,329	日向市	31,469	綾町	32,906	14
15	西都市	33,501	高原町	29,276	諸塚村	30,902	高原町	31,415	門川町	31,974	15
16	日向市	33,275	門川町	29,201	高千穂町	30,053	えびの市	31,371	延岡市	31,867	16
17	三股町	32,042	延岡市	28,986	延岡市	29,506	三股町	31,369	日向市	31,626	17
18	延岡市	31,985	宮崎市	28,744	宮崎市	29,478	延岡市	30,689	宮崎市	30,454	18
19	宮崎市	31,150	新富町	28,119	西都市	29,472	綾町	30,367	高千穂町	30,393	19
20	国富町	30,949	国富町	27,601	新富町	28,619	宮崎市	30,354	新富町	30,295	20
21	川南町	30,588	都農町	27,381	都農町	26,402	都農町	30,184	西都市	29,706	21
22	都農町	30,568	西都市	26,406	川南町	26,398	川南町	29,232	国富町	28,653	22
23	新富町	29,424	木城町	26,274	綾町	26,061	木城町	29,094	川南町	28,508	23
24	西米良村	27,107	川南町	25,714	木城町	25,822	国富町	28,043	木城町	27,786	24
25	綾町	24,940	綾町	25,429	国富町	25,349	椎葉村	27,869	都農町	26,601	25
26	椎葉村	22,065	椎葉村	25,272	椎葉村	23,860	新富町	26,697	椎葉村	24,172	26
-	市町村計	33,028	市町村計	30,134	市町村計	31,053	市町村計	31,871	市町村計	32,063	-
-	医師国保	16,718	医師国保	15,129	医師国保	16,959	医師国保	18,201	医師国保	15,363	-
-	歯科国保	14,483	歯科国保	12,040	歯科国保	11,003	歯科国保	12,907	歯科国保	11,756	-
-	組合計	15,348	組合計	13,237	組合計	13,295	組合計	14,951	組合計	13,149	-
-	合計	32,776	合計	29,896	合計	30,802	合計	31,630	合計	31,792	-
-	後期高齢	78,976	後期高齢	74,055	後期高齢	76,003	後期高齢	75,906	後期高齢	75,966	-

介護保険だより

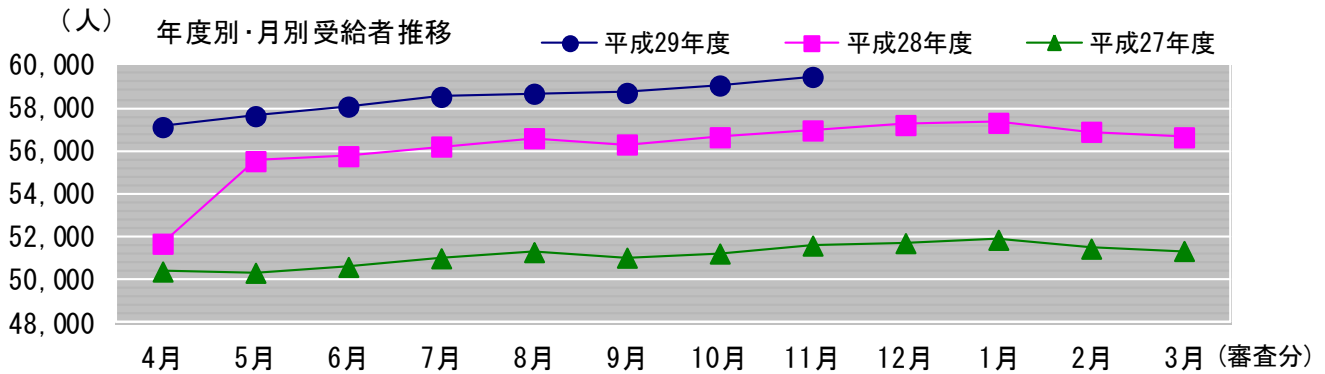

介護保険データ (平成 29 年 4 月 審査分～平成 29 年 11 月 審査分)

保険者名	確定件数状況			給付費状況			
	28/4月～28/11月	29/4月～29/11月	対前年度伸び率	28/4月～28/11月	29/4月～29/11月	対前年度伸び率	順位
	確定件数合計	確定件数合計	(%)	給付費合計(円)	給付費合計(円)	(%)	
宮崎市	299,329	304,056	101.58	18,943,243,328	19,490,862,351	102.89	10
都城市	163,481	151,228	92.50	9,988,732,049	10,022,184,021	100.33	23
延岡市	126,964	124,213	97.83	8,081,869,472	8,207,724,507	101.56	15
日南市	55,410	54,109	97.65	3,784,357,772	3,914,601,666	103.44	7
小林市	48,345	47,356	97.95	3,392,973,568	3,456,091,215	101.86	14
日向市	45,982	41,557	90.38	3,033,689,476	3,079,702,023	101.52	16
串間市	15,123	15,255	100.87	1,480,233,304	1,500,179,808	101.35	18
西都市	27,758	28,072	101.13	2,217,240,666	2,276,326,168	102.66	12
えびの市	25,076	24,328	97.02	1,831,775,319	1,851,597,802	101.08	19
三股町	19,655	19,070	97.02	1,264,453,138	1,299,112,694	102.74	11
高原町	8,762	8,632	98.52	663,860,012	679,193,560	102.31	13
国富町	19,367	19,577	101.08	1,260,963,630	1,327,130,319	105.25	4
綾町	6,528	6,569	100.63	496,883,033	501,744,026	100.98	21
高鍋町	13,690	13,523	98.78	953,494,302	983,332,715	103.13	9
新富町	10,410	9,721	93.38	847,402,994	838,369,332	98.93	24
西米良村	1,005	1,100	109.45	104,994,060	111,507,693	106.20	3
木城町	4,678	4,643	99.25	362,533,930	385,521,337	106.34	2
川南町	12,071	11,386	94.33	896,481,386	901,144,380	100.52	22
都農町	8,519	8,622	101.21	624,350,600	655,771,206	105.03	5
門川町	13,704	13,183	96.20	838,535,365	865,565,041	103.22	8
諸塚村	2,006	1,650	82.25	129,356,564	131,235,106	101.45	17
椎葉村	3,528	2,933	83.13	213,481,399	222,397,907	104.18	6
高千穂町	10,289	9,841	95.65	716,618,609	763,874,897	106.59	1
日之影町	4,893	4,421	90.35	384,462,438	388,594,249	101.07	20
五ヶ瀬町	3,754	3,020	80.45	275,867,122	248,231,681	89.98	26
美郷町	7,361	6,002	81.54	648,236,182	615,117,766	94.89	25
市町村計	957,688	934,067	97.53	63,436,089,718	64,717,113,470	102.02	

*確定件数・給付費は国保連合会審査支払データにより、合併後集計の積算による。

*給付費合計・・・介護給付費、特定入所者介護サービス費及び高額介護サービス費の合計。

*前年度伸び率は、28年度を100とした場合の%の表示。



ご意見・ご感想など、お寄せください。

介護・健康推進課 TEL0985-35-5111 FAX0985-25-0260

掲載データ誤りのお詫び

平成29年10月掲載の国保みやぎ通信VOL.3においてデータの誤りがありました。対象のデータは、2つです。ご迷惑をおかけし申し訳ありませんでした。

① 医療費データ「月別一人当たり医療費【合計】」

医療費データ

《月別一人当たり医療費》

【合 計】

順位	平成28年12月 審査分		平成29年1月 審査分		平成29年2月 審査分		平成29年3月 審査分		平成29年4月 審査分		順位
	保険者	医療費(円)	保険者	医療費(円)	保険者	医療費(円)	保険者	医療費(円)	保険者	医療費(円)	
1	西米良村	42,105	美郷町	40,960	美郷町	40,502	美郷町	39,273	日之影町	43,362	1
2	美郷町	38,635	日南市	36,799	西米良村	38,612	日之影町	37,032	日南市	39,555	2
3	日之影町	36,755	えびの市	36,212	諸塚村	38,571	日南市	36,894	えびの市	39,270	3
4	日南市	35,675	日之影町	35,456	日南市	36,375	えびの市	34,010	美郷町	37,429	4
5	えびの市	35,093	高原町	35,388	えびの市	35,911	高原町	33,276	五ヶ瀬町	37,053	5
6	諸塚村	34,735	諸塚村	34,369	三股町	32,922	諸塚村	32,576	門川町	35,729	6
7	高原町	33,947	小林市	33,653	日之影町	32,753	都城市	32,097	小林市	35,256	7
8	串間市	33,862	三股町	33,190	門川町	32,187	小林市	31,706	高原町	35,239	8
9	三股町	33,688	串間市	33,079	串間市	31,870	高鍋町	31,347	木城町	35,156	9
10	小林市	33,551	五ヶ瀬町	32,855	高鍋町	31,805	高千穂町	31,108	高千穂町	35,077	10
11	高鍋町	33,332	西米良村	31,968	高原町	31,633	五ヶ瀬町	30,902	高鍋町	34,765	11
12	五ヶ瀬町	33,005	日向市	31,968	都城市	30,860	串間市	30,521	都城市	34,649	12
13	日向市	32,697	都城市	31,512	日向市	30,760	三股町	30,224	諸塚村	34,400	13
14	都城市	32,258	高千穂町	31,130	小林市	30,051	日向市	29,903	串間市	34,308	14
15	門川町	32,066	新富町	30,468	宮崎市	29,523	門川町	29,217	西都市	33,501	15
16	国富町	31,763	高鍋町	30,457	高千穂町	29,297	西米良村	29,146	日向市	33,275	16
17	高千穂町	30,010	門川町	30,422	国富町	29,043	西都市	29,129	三股町	32,042	17
18	川南町	29,658	西都市	29,728	五ヶ瀬町	28,823	宮崎市	28,820	延岡市	31,985	18
19	西都市	29,442	宮崎市	29,668	西都市	28,736	延岡市	28,818	宮崎市	31,150	19
20	延岡市	29,409	都農町	29,668	木城町	28,647	綾町	28,481	国富町	30,949	20
21	宮崎市	29,233	椎葉村	29,552	延岡市	28,274	新富町	27,367	川南町	30,588	21
22	椎葉村	28,490	国富町	29,491	新富町	27,584	都農町	27,287	都農町	30,568	22
23	木城町	27,466	延岡市	29,235	都農町	27,507	国富町	27,000	新富町	29,424	23
24	新富町	26,834	川南町	29,045	綾町	26,724	木城町	26,434	西米良村	27,107	24
25	都農町	26,806	木城町	26,186	川南町	26,568	川南町	25,308	綾町	24,940	25
26	綾町	22,611	綾町	24,055	椎葉村	24,092	椎葉村	19,719	椎葉村	22,065	26
-	市町村計	30,930	市町村計	30,971	市町村計	30,263	市町村計	30,105	市町村計	33,028	-
-	医師国保	16,285	医師国保	17,700	医師国保	9,402	医師国保	15,584	医師国保	16,718	-
-	歯科国保	14,307	歯科国保	13,363	歯科国保	13,723	歯科国保	14,128	歯科国保	14,483	-
-	組合計	15,071	組合計	15,033	組合計	12,053	組合計	14,690	組合計	15,348	-
-	合計	30,707	合計	30,746	合計	30,005	合計	29,886	合計	32,776	-
-	後期高齢	74,597	後期高齢	74,938	後期高齢	74,895	後期高齢	73,143	後期高齢	78,976	-

掲載データ誤りのお詫び

② 介護保険だより「介護保険データ」

介護保険だより

介護保険データ（平成 29 年 4 月審査分～平成 29 年 7 月審査分）

保険者名	確定件数状況			給付費状況			
	28/4月～28/7月	29/4月～29/7月	対前年度伸び率	28/4月～28/7月	29/4月～29/7月	対前年度伸び率	順位
	確定件数合計	確定件数合計	(%)	給付費合計(円)	給付費合計(円)	(%)	
宮崎市	147,894	153,174	103.57	9,398,852,750	9,662,645,698	102.81	9
都城市	83,311	75,302	90.39	5,000,080,771	4,961,091,457	99.22	23
延岡市	63,158	62,744	99.34	4,008,826,148	4,082,504,645	101.84	14
日南市	27,415	27,671	100.93	1,888,120,152	1,935,123,211	102.49	11
小林市	23,972	24,015	100.18	1,679,015,458	1,703,996,418	101.49	16
日向市	23,185	20,782	89.64	1,496,592,325	1,524,135,246	101.84	14
串間市	7,586	7,602	100.21	736,587,262	746,792,215	101.39	17
西都市	13,761	14,135	102.72	1,097,473,291	1,125,124,051	102.52	10
えびの市	12,473	12,260	98.29	905,457,116	916,111,633	101.18	18
三股町	9,710	9,676	99.65	629,225,142	647,147,452	102.85	8
高原町	4,403	4,356	98.93	329,706,258	337,747,755	102.44	12
国富町	9,534	9,873	103.56	616,292,658	658,484,439	106.85	2
綾町	3,214	3,293	102.46	247,811,978	244,597,522	98.70	24
高鍋町	6,805	6,860	100.81	469,098,839	487,687,832	103.96	5
新富町	5,211	4,826	92.61	416,492,603	417,160,080	100.16	20
西米良村	508	528	103.94	53,652,640	53,744,491	100.17	19
木城町	2,329	2,341	100.52	177,113,397	190,453,993	107.53	1
川南町	6,056	5,588	92.27	442,561,009	442,018,298	99.88	22
都農町	4,212	4,382	104.04	308,718,824	328,316,665	106.35	3
門川町	6,847	6,681	97.58	415,414,900	428,838,728	103.23	7
諸塚村	1,045	843	80.67	64,773,214	66,880,128	103.25	6
椎葉村	1,725	1,458	84.52	105,549,353	107,799,221	102.13	13
高千穂町	5,275	4,818	91.34	355,991,862	371,702,114	104.41	4
日之影町	2,516	2,232	88.71	192,309,550	192,446,531	100.07	21
五ヶ瀬町	1,986	1,490	75.03	140,158,314	123,332,879	88.00	26
美郷町	3,801	3,045	80.11	323,433,644	310,846,420	96.11	25
市町村計	477,932	469,975	98.34	31,499,309,458	32,066,729,122	101.80	

オレンジタイム



2月の放映予定が変更になりました。

放送テーマ

2月

- ◆ **リピート納税促進シリーズ 「所得の申告」**
- ◆ **健康づくりシリーズ「心の健康を保つ」**
- ◆ **国保のしくみシリーズ「重複投薬」**

こちらに
変わりました。

NEW!

放送スケジュール

◆ テレビ

- | | | |
|--------------|--------------------------|-------------------------|
| 【MRT】 | 水曜日(19:57~20:57)、 | 金曜日(18:15~18:55) |
| 【UMK】 | 金曜日(17:53~19:00)、 | その他スポット(変動枠) |

◆ ラジオ

- | | | |
|-----------------|--------------------------|-------------------------|
| 【MRT】 | 火曜日(14:15~14:25)、 | 木曜日(10:55~11:00) |
| | 金曜日(14:15~14:25)、 | その他スポット(変動枠) |
| 【エフエム宮崎】 | 金曜日(11:30~13:55)、 | その他スポット(変動枠) |

「オレンジタイム」に関するご意見・ご感想をお聞かせください。

総務企画課 企画・事業係 TEL0985-25-5321 FAX0985-83-3359

●連合会行事予定●

2月

日	曜	行事	場所
2	金	平成 29 年度国民健康保険税収納率向上実地研修	川南町
6	火	職員採用試験（二次）	国保連合会 本館 4 階大会議室
7	水	第 4 回宮崎県保険者協議会	宮銀第一ビル
		第 3 回広報委員会	国保連合会 ライブラリー室
9	金	平成 29 年度宮崎県市町村国民健康保険運営協議委員 研修会	宮崎観光ホテル 東館 3 階緋碧耀の間
10	土	レセプト受付日	国保連合会 ライブラリー室、東別館
14	水	柔整審査委員会	国保連合会 本館 2 階北中会議室
15	木	第 3 回第三者行為求償事務研究会	国保連合会 本館 4 階第 1 会議室
16	金	理事会・通常総会	国保連合会 本館 4 階大会議室
		平成 29 年度全国国保運営協議会会長等連絡協議会	東京都 ルポール麹町 2 階 「サファイア」
17	土	国保審査委員会（～21 日）	国保連合会 本館 4 階大会議室
19	月	国保審査小委員会	国保連合会 ライブラリー室
21	水	国保合同審査委員会	国保連合会 本館 4 階大会議室
22	木	平成 29 年度第三者行為求償事務担当者研修会	国保連合会 本館 4 階大会議室
		介護給付費審委員会	国保連合会 ライブラリー室
23	金	国診協支部長・連合会事務局長合同会議	東京都 ホテルメルパルク東京
28	水	中部・北西諸保活協議会保健師栄養士研修会	三股町健管センター

●連合会行事予定●

3月

日	曜	行事	場所
3	土	平成 29 年度宮崎県国保診療施設連絡協議会研修会	国保連合会 本館 4 階大会議室
10	土	レセプト受付日	国保連合会 ライブラリー室、東別館
14	水	柔整審査委員会	国保連合会 本館 2 階北中会議室
17	土	国保審査委員会（～22 日）	国保連合会 本館 4 階大会議室
19	月	国保審査小委員会	国保連合会 ライブラリー室
22	木	国保合同審査委員会	国保連合会 本館 4 階大会議室



●貸出機材等のご案内●

本会では、保険者において実施される健康まつり・健康展等のイベントに活用頂ける様々な機材の貸出を行っております。是非ご活用下さい。

機材貸出の予約は、**申込み順**とさせていただきますのでお早めにお申し込み下さい。

取扱い貸出品

- 体組成計
- もの忘れ相談プログラム
- ライフコーダーEX（生活習慣記録機）
- 超音波骨量測定装置
- チェッカー君（足指力測定器）
- マイクロCOモニター（呼吸ガス分析装置）
- イーゼルパネルセット
- 健康パネル
- のぼり旗・のぼり用竿
- はっぴ
- ビデオ・DVD
- オレンジ君着ぐるみ
- ロールアップバナー

国保連合会 総務企画課 企画・事業係 **TEL 0985-25-5321**

詳細は連合会ホームページにてご覧になれます。また、借用申込書もダウンロードできます。

ホームページアドレス <http://www.kokuhoren-miyazaki.or.jp>

予約・お申込み・お問い合わせはこちらまで



国保みやざき通信

VOL.5

平成30年1月 配信

宮崎県国民健康保険団体連合会

〒880-8581 宮崎市下原町 231-1

TEL 0985-25-5321